



Programa d'actuacions Espai Natural Protegit de l'Alta Garrotxa 2026



Consorci de
l'Alta Garrotxa

Programa d'actuacions Espai Natural Protegit de l'Alta Garrotxa 2026

Continguts

1. Presentació	4
2. Missió i visió de l'ENP de l'Alta Garrotxa	5
3. Finalitats i funcions del Consorci	6
4. Òrgans de govern i estructura de personal	7
5. Eixos i objectius del Pla Estratègic	8
5. Programa d'actuacions	17
Eix 1: Natura	17
Eix 2: Cultura	25
Eix 3: Coneixement	27
Eix 4: Desenvolupament local	32
Eix 5: Ús Públic i Social	38
Eix 6: Educació, voluntariat i comunicació	46
Pressupost i resum executiu	55

1. Presentació

El Programa d'actuacions del Consorci de l'Alta Garrotxa per a l'any 2026 concreta les actuacions previstes per donar continuïtat al desplegament del Pla Estratègic 2026-2029 de l'Espai Natural Protegit (ENP d'ara endavant).

Els objectius generals i operatius detallats en aquest document corresponen als propis del Pla Estratègic. Cal tenir en compte que aquest Pla inclou tant obligacions per al Consorci com per a la Direcció General de Polítiques Ambientals, ja que **el Consorci, en no estar dotat dels mateixos recursos econòmics i humans, ni disposar de les competències pertinents, com en altres espais naturals de protecció especial, no podrà en cap cas donar resposta integral als objectius del Pla Estratègic** i esdevindrà agents catalitzador de suport a la Generalitat en el desenvolupament de les seves pròpies competències, com a òrgan gestor competent de l'espai natural.

Aquest document constitueix l'eina operativa anual que permet planificar, ordenar i prioritzar les accions del Consorci.

El programa, s'estructura a partir dels 7 eixos determinats al Pla Estratègic anteriorment esmentat que actuen com a referència per a la gestió.

Cada eix agrupa un conjunt d'objectius que es desenvolupen mitjançant objectius operatius. Aquests objectius operatius es concreten en actuacions anuals, amb una previsió pressupostària associada. El Programa d'Actuació recull les accions que es preveu executar totalment o parcialment durant l'any 2026. Aquestes actuacions responen a les prioritats definides i a les necessitats de gestió de l'Espai.

El conjunt del programa d'actuació i pressupost garanteix una visió integrada i coherent de l'acció pública al territori.

Complementàriament, aquest document fa referència a les funcions i òrgans de govern del Consorci d'acord els seus Estatuts així com a l'estructura tècnica del mateix, tres elements necessaris per a l'execució del Programa.

2. Missió i visió de l'ENP de l'Alta Garrotxa

La missió descrita al Pla Estratègic per a l'ENP és la que es detalla a continuació:

- Preservar i gestionar de manera integral el patrimoni natural, cultural i paisatgístic de l'Espai Natural Protegit de l'Alta Garrotxa, garantint-ne la conservació, la biodiversitat i la seva funció ecològica.
- Promoure un model de gestió sostenible i resilient davant del canvi climàtic, que conciliï la protecció del territori amb el desenvolupament local, l'activitat socioeconòmica i el gaudi responsable de l'espai.
- Prevenir i minimitzar els riscos naturals, especialment els incendis forestals, a través de la gestió activa del paisatge, el foment d'activitats tradicionals com la ramaderia extensiva i la implicació del territori en la protecció activa.
- Dinamitzar i posar en valor el patrimoni cultural i històric com a part essencial de la identitat del territori, promovent-ne la conservació i el coneixement.
- Fomentar la col·laboració i el diàleg amb els diversos agents implicats (administracions, propietaris, gestors, comunitat científica i societat civil) per construir una governança participativa i eficient.

La visió s'estructura en els següents punts:

- Convertir l'Alta Garrotxa en un referent en la gestió sostenible i integrada dels espais naturals protegits, posant en valor la seva singularitat ecològica, històrica i cultural.
- Un espai clau en la conservació d'hàbitats i espècies, on es minimitzin els impactes humans i es garanteixi l'equilibri ecològic.
- Un territori on la cultura i la història esdevinguin un valor afegit per a la seva protecció, donant protagonisme als elements arquitectònics, arqueològics i a la memòria del paisatge.
- Un destí per a un turisme responsable i sostenible, que respecti la capacitat de càrrega de l'espai i n'afavoreixi la protecció a llarg termini.
- Un model de gestió que enforteixi l'activitat tradicional, com la ramaderia extensiva i l'aprofitament forestal sostenible, com a eines de conservació del paisatge i prevenció d'incendis.
- Un territori resilient davant del canvi climàtic i els incendis forestals, amb una gestió forestal i agro-silvo-pastoral activa que redueixi els riscos i afavoreixi la biodiversitat.
- Un espai on l'educació ambiental i la sensibilització siguin eixos estratègics per promoure el respecte, el coneixement del medi i enforteixi el vincle entre els humans i la natura.
- Un territori gestionat amb una governança eficient, participativa i innovadora, capaç de generar sinergies entre institucions, entitats i comunitats locals.

Aquesta visió vol garantir que l'Alta Garrotxa esdevingui un territori resilient, segur i viu, on natura, cultura i activitat humana convisquin en equilibri i on la seva gestió serveixi de model per a altres espais naturals protegits.

3. Finalitats i funcions del Consorci

Segons els Estatuts, les finalitat i funcions del Consorci són les que es detallen a continuació:

La finalitat i objecte del Consorci és la preservació, millora, revalorització, divulgació i gestió integral de l'espai natural de l'Alta Garrotxa. Els seus objectius s'orienten al voltant d'aquests grans eixos:

- Protecció, restauració i millora del patrimoni natural i cultural de l'Alta Garrotxa.
- Ordenació i regulació de l'ús públic dins l'espai.
- Prevenció de riscos naturals.
- Desenvolupament local per millorar les condicions de vida de la població.
- Aprofitament sostenible dels recursos naturals.
- Comunicació i difusió en relació amb l'espai protegit.

El Consorci té assignades, per a la consecució de les seves finalitats, les funcions següents:

- Estudiar, projectar i impulsar les iniciatives necessàries per al foment a l'Alta Garrotxa de l'aprofitament sostenible dels recursos i la millora de les condicions de vida de la població rural.
- Gestionar l'obtenció de recursos i ajuts.
- Fer estudis, informes, anàlisis i propostes relatives a la planificació, a l'ús i a la gestió del territori i dels seus recursos naturals.
- Proporcionar l'assessorament i l'ajuda tècnica necessària als ens integrants del Consorci.
- Vetllar per la conservació, defensa i millora dels valors culturals, ecològics, paisatgístics i econòmics de l'Alta Garrotxa, així com fer-se càrrec de l'organització i el foment del seu estudi i coneixement.
- Realitzar, contractar o fiscalitzar les obres i actuacions promogudes pel Consorci i que es portin a terme dins de l'espai de l'Alta Garrotxa.
- Mantenir un fons d'informació en el seu àmbit d'interès.
- Actuar com a òrgan de representació dels ens del Consorci en tot el que faci referència a l'espai de l'Alta Garrotxa.
- Impulsar l'actuació coordinada de les administracions públiques en l'àmbit de l'espai i assumir les competències que aquestes puguin delegar al Consorci.

4. Òrgans de govern i estructura de personal

A continuació detallem els òrgans de govern del Consorci que han de vetllar pel funcionament de l'entitat i l'estructura de personal que treballarà per desplegar el Pla d'Actuació i executar el Pressupost:

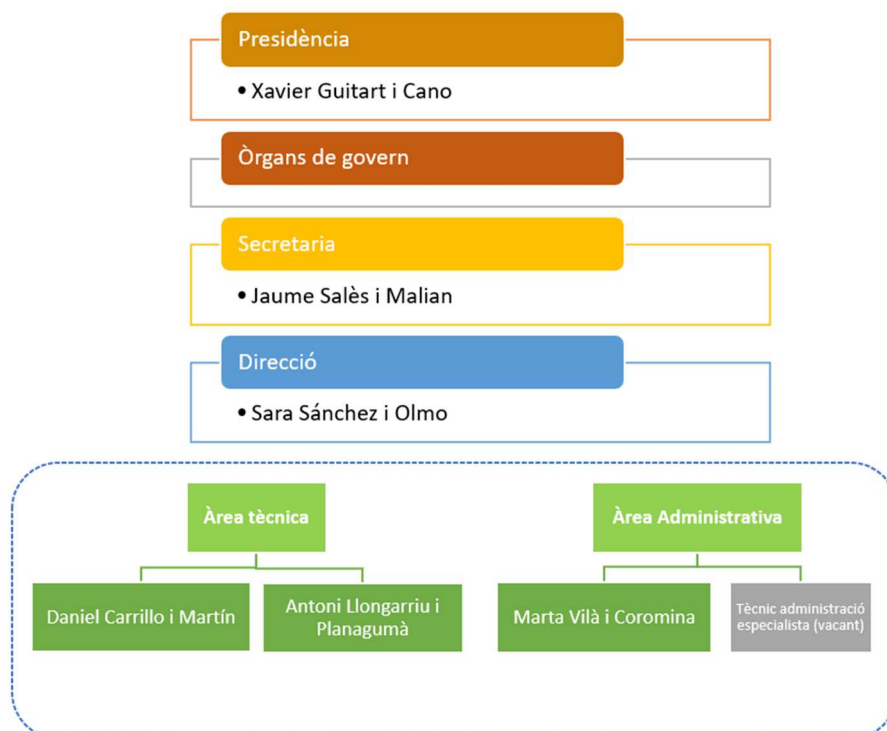

Com es pot veure al Diagrama es preveu una plaça en un futur de Tècnic d'Administració Especialista, inclosa en la Relació de Llocs de Treball aprovada inicialment, però a data d'avui aquesta plaça no està creada formalment.

Val a dir que en el mateix Pla Estratègic, concretament en l'Objectiu operatiu de Gestió de personal (16.6.2) es va aprovar una mesura que específicament refereix: *“Dotació complementària de pressupost o personal per disposar d'un TAG, un tècnic compartit d'ús públic i educació ambiental, un de desenvolupament rural, un enginyer forestal, un tècnic de cultura i un de documentació.”*

Aquests tècnics compartits, imprescindibles per la gestió activa de l'espai i l'execució del Pla Estratègic, no haurien d'estar consignats necessàriament al Consorci sinó a l'ENP pròpiament, en tant que l'execució del Pla de protecció requereix de personal de caràcter estructural i que l'organisme competent és la mateixa Generalitat.

5. Eixos i objectius del Pla Estratègic

Els 7 eixos que s'han detallat amb antelació estan interrelacionats entre ells segons el següent esquema:

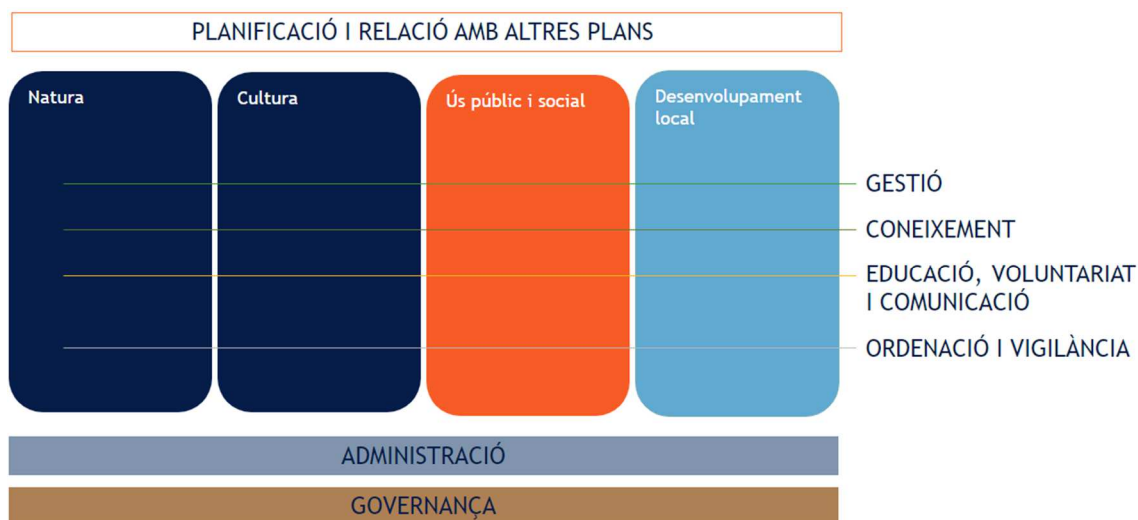

D'aquestes interaccions se'n desprenen els 7 eixos en els que s'estructuren els Pla i per tant també el Programa d'Actuacions:

1. NATURA
2. CULTURA
3. CONEIXEMENT
4. DESENVOLUPAMENT LOCAL
5. ÚS PÚBLIC
6. EDUCACIÓ, VOLUNTARIAT I COMUNICACIÓ
7. GESTIÓ I ADMINISTRACIÓ

Cadascun dels eixos té una sèrie d'objectius generals associats, i cadascun d'aquests es concreta en objectius estratègics que es despleguen en objectius operatius. És en cadascun d'aquests últims que es fa una previsió d'accions que es detallen en els següent apartat.

NATURA

OG1 CONSERVAR LA NATURA I RESTAURAR ELS ECOSISTEMES, ELS PROCESSOS NATURALS I SEMINATURALS, LA BIODIVERSITAT I GEODIVERSITAT ASSOCIADA			
01.1	Adequar i fer eficient la conservació dels elements objecte de gestió prioritària marcats per la DG a l'ENP	01.1.1	Implementar i executar plans i mesures de gestió específiques per a hàbitats i espècies de conservació prioritària dins l'ENP
01.1	Adequar i fer eficient la conservació dels elements objecte de gestió prioritària marcats per la DG a l'ENP	01.1.2	Adaptar i executar plans de gestió específics per a elements geològics de conservació prioritària dins l'ENP
01.2	Executar les mesures de gestió directa previstes en els instruments de planificació per la conservació i la gestió adaptativa dels elements clau de l'ENP	01.2.1	Implementar la metodologia de gestió adaptativa (Estàndards Oberts de Gestió Adaptativa a Catalunya) en tots els processos de l'ENP
01.2	Executar les mesures de gestió directa previstes en els instruments de planificació per la conservació i la gestió adaptativa dels elements clau de l'ENP	01.2.2	Executar les mesures previstes en els plans de conservació o recuperació d'espècies amenaçades de forma coordinada amb el Servei de Flora i Fauna en l'àmbit de l'ENP
01.2	Executar les mesures de gestió directa previstes en els instruments de planificació per la conservació i la gestió adaptativa dels elements clau de l'ENP	01.2.3	Executar les mesures de gestió previstes en els plans de control i erradicació d'espècies exòtiques de forma coordinada amb el Servei de Flora i Fauna en l'àmbit de l'ENP
01.2	Executar les mesures de gestió directa previstes en els instruments de planificació per la conservació i la gestió adaptativa dels elements clau de l'ENP	01.2.4	Desplegar els objectius i tasques recollits en els instruments de referència i compromisos internacionals
01.3	Crear ecosistemes complexes, resilients, i d'alta biodiversitat per garantir la recuperació dels processos ecosistèmics	01.3.2	Afavorir la maduresa dels sistemes forestals
01.3	Crear ecosistemes complexes, resilients, i d'alta biodiversitat per garantir la recuperació dels processos ecosistèmics	01.3.3	Generar perturbacions controlades
01.3	Crear ecosistemes complexes, resilients, i d'alta biodiversitat per garantir la recuperació dels processos ecosistèmics	01.3.4	Restaurar i conservar la dinàmica i estructura natural dels rius, les zones humides, i altres hàbitats d'aigua dolça
01.3	Crear ecosistemes complexes, resilients, i d'alta biodiversitat per garantir la recuperació dels processos ecosistèmics	01.3.5	Fomentar el paisatge en mosaic
01.3	Crear ecosistemes complexes, resilients, i d'alta biodiversitat per garantir la recuperació dels processos ecosistèmics	01.3.6	Gestionar i intervenir en la dinàmica de poblacions de fauna que no tenen depredador natural
01.4	Alinear l'activitat de propietaris i gestors del territori amb la conservació, millora i restauració dels valors de l'ENP	01.4.1	Fomentar acords de custòdia en espais d'alt valor dins l'ENP per a la gestió dels elements prioritaris
01.4	Alinear l'activitat de propietaris i gestors del territori amb la conservació, millora i restauració dels valors de l'ENP	01.4.2	Fomentar bones pràctiques entre els col·lectius de propietaris i gestors del territori
OG2 ADAPTAR ELS ECOSISTEMES AL CANVI CLIMÀTIC i millorar-ne la resiliència en front dels riscos associats.			
02.1	Planificar l'adaptació dels sistemes naturals al canvi climàtic	02.1.1	Implementar els resultats de l'estudi d'adaptació dels boscos de l'Alta Garrotxa
02.1	Planificar l'adaptació dels sistemes naturals al canvi climàtic	02.1.2	Gestionar i planificar els recursos hídrics de l'ENP
02.1	Planificar l'adaptació dels sistemes naturals al canvi climàtic	02.1.3	Promoure la redacció d'instruments d'ordenació forestal sostenible i l'execució d'accions per la conservació i millora dels boscos i els elements d'interès
02.1	Planificar l'adaptació dels sistemes naturals al canvi climàtic	02.1.4	Promoure la redacció d'instruments d'ordenació forestal per reduir la sensibilitat i vulnerabilitat dels boscos al canvi climàtic en finques privades
02.2	Planificar la prevenció i extinció d'incendis forestals i la gestió del foc de forma coordinada amb els diferents agents del territori	02.2.1	Redactar i implementar el Pla de Prevenció d'Incendis

02.2	Planificar la prevenció i extinció d'incendis forestals i la gestió del foc de forma coordinada amb els diferents agents del territori	02.2.2	Definir i planificar la gestió del foc per a la millora de l'ENP
02.2	Planificar la prevenció i extinció d'incendis forestals i la gestió del foc de forma coordinada amb els diferents agents del territori	02.2.3	Treballar per a la prevenció d'incendis juntament amb els propietaris, ajuntaments, protecció civil, ADF i bombers.

OG3 PROTEGIR LA BIODIVERSITAT, i especialment els elements fràgils i amenaçats, d'interès comunitari o de major interès natural

03.1	Prevenir, minimitzar i compensar els impactes ambientals dels usos i activitats que es desenvolupin en l'àmbit de l'ENP	03.1.1	Participar en les consultes dels processos d'Avaluació Ambiental que afectin directament o indirectament l'espai del ENP
03.2	Garantir el compliment dels objectius de conservació dotant l'ENP de la planificació adequada segons estableix la normativa vigent (Pla de Protecció, PRUG, plans específics...)	03.2.1	Revisar el PPAG
03.3	Vetllar pel manteniment dels cabals ecològics i la bona qualitat dels cursos fluvials de l'ENP de forma coordinada amb l'administració competent	03.3.1	Vetllar pel manteniment del cabal ecològic dels rius definit al Pla sectorial corresponent
03.3	Vetllar pel manteniment dels cabals ecològics i la bona qualitat dels cursos fluvials de l'ENP de forma coordinada amb l'administració competent	03.3.4	Vetllar pel compliment de la normativa de depuració dels efluents agroramaders, urbans i industrials que s'aboquen als cursos fluvials

CULTURA

OG4 CONSERVAR EL PATRIMONI CULTURAL MATERIAL I IMMATERIAL.

04.1	Millorar el coneixement disponible sobre el patrimoni arquitectònic i cultural (material i immaterial) vinculat al patrimoni natural, el seu estat de conservació i els estils propis dels territoris de l'ENP	04.1.1	Elaborar l'inventari i cartografia de patrimoni cultural de l'ENP, que també inclogui el patrimoni etnològic i immaterial
04.1	Millorar el coneixement disponible sobre el patrimoni arquitectònic i cultural (material i immaterial) vinculat al patrimoni natural, el seu estat de conservació i els estils propis dels territoris de l'ENP	04.1.3	Elaborar la cartografia de la xarxa de camins ramaders i senders tradicionals de l'ENP
04.2	Conservar i gestionar el patrimoni cultural de l'ENP de forma coordinada amb els agents responsables i entitats de referència	04.2.1	Identificar els ens de referència en patrimoni cultural (entitats, associacions, museus i ecomuseus, etc.) en l'àmbit de l'ENP
04.2	Conservar i gestionar el patrimoni cultural de l'ENP de forma coordinada amb els agents responsables i entitats de referència	04.2.2	Articular treballs conjunts entre l'ENP i representants, gestors o custodis del patrimoni cultural per a la seva protecció i millora
04.2	Conservar i gestionar el patrimoni cultural de l'ENP de forma coordinada amb els agents responsables i entitats de referència	04.2.3	Coordinar i participar dels treballs de restauració arquitectònica i del patrimoni cultural
04.2	Conservar i gestionar el patrimoni cultural de l'ENP de forma coordinada amb els agents responsables i entitats de referència	04.2.4	Disposar de personal especialitzat en patrimoni cultural
04.3	Potenciar la conservació i recuperació del patrimoni cultural material i immaterial de l'ENP	04.3.1	Recuperar i conservar el patrimoni cultural rural immaterial associat a les activitats i aprofitaments tradicionals
04.3	Potenciar la conservació i recuperació del patrimoni cultural material i immaterial de l'ENP	04.3.2	Recuperar i conservar el patrimoni cultural rural vinculat específicament a construccions de pedra en sec
04.3	Potenciar la conservació i recuperació del patrimoni cultural material i immaterial de l'ENP	04.3.4	Identificar i conservar la diversitat domesticada de varietats agrícoles i ramaderes locals
04.4	Donar a conèixer els elements culturals com a valors del paisatge de l'ENP en les activitats d'ús públic	04.4.1	Integrar el patrimoni cultural als itineraris i cartellera de l'ENP.
04.4	Donar a conèixer els elements culturals com a valors del paisatge de l'ENP en les activitats d'ús públic	04.4.2	Incorporar el patrimoni cultural en els plans d'ús públic i educació ambiental per fomentar-ne la seva conservació i divulgació.
04.4	Donar a conèixer els elements culturals com a valors del paisatge de l'ENP en les activitats d'ús públic	04.4.3	Formar el personal dels punts d'informació en els valors culturals de l'ENP

OG5 PROTEGIR EL PAISATGE I LA QUALITAT DE L'AMBIENT VISUAL, SONOR I LUMÍNIC.

05.2	Millorar la qualitat paisatgística	05.2.1	Desplegar actuacions de restauració dels elements d'interès paisatgístic degradats
05.2	Millorar la qualitat paisatgística	05.2.3	Minimitzar la brutícia, deixalles, vandalisme i males praxis dins l'ENP
05.3	Protegir la qualitat acústica i lumínica de l'ENP	05.3.1	Promoure la certificació de qualitat del cel nocturn
05.3	Protegir la qualitat acústica i lumínica de l'ENP	05.3.2	Promoure la certificació de zones d'especial protecció de la qualitat acústica

CONEIXEMENT**OG6 MILLORAR EL CONEIXEMENT DE L'ENTORN, DEL PATRIMONI NATURAL, CULTURAL I SOCIAL.**

06.2	Conèixer l'estat de conservació i la seva tendència dels hàbitats, les espècies els elements de la gea i els processos ecològics com a eina per avaluar i optimitzar la gestió	06.2.1	Participar en l'elaboració de la cartografia que elabora la UIC
06.2	Conèixer l'estat de conservació i la seva tendència dels hàbitats, les espècies els elements de la gea i els processos ecològics com a eina per avaluar i optimitzar la gestió	06.2.2	Conèixer i estudiar els elements i processos naturals propis de l'espai, la seva tendència, funcionalitat, i ecologia, per al desenvolupament d'accions de gestió i conservació
06.2	Conèixer l'estat de conservació i la seva tendència dels hàbitats, les espècies els elements de la gea i els processos ecològics com a eina per avaluar i optimitzar la gestió	06.2.3	Conèixer els usos i factors de canvi rellevants en l'evolució dels elements de conservació, i avaluar els efectes que generen en l'espai (pressions i amenaces)
06.2	Conèixer l'estat de conservació i la seva tendència dels hàbitats, les espècies els elements de la gea i els processos ecològics com a eina per avaluar i optimitzar la gestió	06.2.4	Conèixer l'impacte de les gestió de l'aigua, sobre la biodiversitat.
06.2	Conèixer l'estat de conservació i la seva tendència dels hàbitats, les espècies els elements de la gea i els processos ecològics com a eina per avaluar i optimitzar la gestió	06.2.5	Participar en el coneixement de la tendència d'espècies plaga amb afectacions sobre ecosistemes o activitats econòmiques dins l'ENP
06.2	Conèixer l'estat de conservació i la seva tendència dels hàbitats, les espècies els elements de la gea i els processos ecològics com a eina per avaluar i optimitzar la gestió	06.2.6	Conèixer la tendència d'espècies exòtiques invasores amb afectacions sobre ecosistemes o activitats econòmiques dins l'ENP
06.3	Estandarditzar els seguiments periòdics dels grups clau	06.3.1	Participar en la definició del sistema estàndard de seguiment de flora, fauna i hàbitats de la DG
06.3	Estandarditzar els seguiments periòdics dels grups clau	06.3.2	Adequar i executar el sistema de seguiment periòdic dels grups clau de l'ENP al sistema estàndard de seguiment
06.3	Estandarditzar els seguiments periòdics dels grups clau	06.3.3	Mantenir una base de dades de seguiment de patrimoni natural de l'ENP actualitzada i ordenada
06.3	Estandarditzar els seguiments periòdics dels grups clau	06.3.4	Participar en el grups de treball per a la definició i organització del SINATCAT
06.4	Incrementar el coneixement de qualitat mitjançant l'establiment de marcs de col·laboració, assessorament i suport amb centres de recerca, museus i entitats naturalistes per al desenvolupament de part de la seva activitat en l'ENP	06.4.1	Crear sinèrgies i col·laborar amb museus i equipaments de referència per definir línies d'actuació conjunta entre patrimoni cultural i natural
06.4	Incrementar el coneixement de qualitat mitjançant l'establiment de marcs de col·laboració, assessorament i suport amb centres de recerca, museus i entitats naturalistes per al desenvolupament de part de la seva activitat en l'ENP	06.4.2	Establir acords amb les institucions de recerca i naturalistes per al desenvolupament d'estudis i inventaris dins l'ENP en el marc de les seves línies de recerca

06.4	Incrementar el coneixement de qualitat mitjançant l'establiment de marcs de col·laboració, assessorament i suport amb centres de recerca, museus i entitats naturalistes per al desenvolupament de part de la seva activitat en l'ENP	06.4.3	Potenciar la ciència ciutadana en l'ENP com a eina per generar coneixement
06.4	Incrementar el coneixement de qualitat mitjançant l'establiment de marcs de col·laboració, assessorament i suport amb centres de recerca, museus i entitats naturalistes per al desenvolupament de part de la seva activitat en l'ENP	06.4.5	Posar a disposició de la recerca, equipaments i serveis de l'ENP
06.4	Incrementar el coneixement de qualitat mitjançant l'establiment de marcs de col·laboració, assessorament i suport amb centres de recerca, museus i entitats naturalistes per al desenvolupament de part de la seva activitat en l'ENP	06.4.6	Crear l'Observatori de recerca de l'ENP vinculat a l'Observatori del Patrimoni natural i la biodiversitat
06.5	Millorar el coneixement global de les dinàmiques d'usos antròpics de l'ENP	06.5.1	Participar en la definició del sistema estàndard de seguiment de l'ús públic amb el SENP
06.5	Millorar el coneixement global de les dinàmiques d'usos antròpics de l'ENP	06.5.2	Disposar de dades de freqüentació i perfil d'usuari en l'ENP i en especial en equipaments i en zones d'alta freqüentació segons el model de DG
06.5	Millorar el coneixement global de les dinàmiques d'usos antròpics de l'ENP	06.5.3	Identificar les activitats i actors de l'espai.
06.5	Millorar el coneixement global de les dinàmiques d'usos antròpics de l'ENP	06.5.4	Identificar en cartografia les males praxis i punts de massificació
06.5	Millorar el coneixement global de les dinàmiques d'usos antròpics de l'ENP	06.5.5	Adaptar i mantenir un registre d'activitats, actors i incidències en ús públic (curses, conflictes, queixes, etc)
06.5	Millorar el coneixement global de les dinàmiques d'usos antròpics de l'ENP	06.5.6	Identificar els impactes (positius i negatius) que generen les activitats d'ús públic dins l'ENP

DESENVOLUPAMENT LOCAL

OG7	FIXAR LA POBLACIÓ AL TERRITORI D'ACORD AMB LES OPORTUNITATS QUE GENEREN ELS OBJECTIUS DE L'ESPAI.		
07.1	Fomentar i donar suport tècnic als Plans de desenvolupament socioeconòmic local sostenible dels municipis	07.1.1	Promoure i col·laborar en l'aplicació de Plans de Desenvolupament Local Sostenible
OG8	APROFITAR ELS RECURSOS NATURALS DE FORMA SOSTENIBLE MITJANÇANT DESENVOLUPAMENT DELS APROFITAMENTS TRADICIONALS DE FORMA COMPATIBLE AMB LA CONSERVACIÓ DE L'ESPAI		
08.1	Impulsar models productius agraris i forestals per tal d'afavorir la conservació dels hàbitats i els paisatges modelats per aquestes, i contribuir a la millora socioeconòmica de les persones que la fan possible	08.1.1	Assessorar i donar suport als productors agropecuaris en l'aplicació de bones pràctiques per la conservació dels hàbitats i les espècies presents
08.1	Impulsar models productius agraris i forestals per tal d'afavorir la conservació dels hàbitats i els paisatges modelats per aquestes, i contribuir a la millora socioeconòmica de les persones que la fan possible	08.1.2	Oferir formació als productors agraris per millorar el seu coneixement sobre tècniques eficients i respectuoses amb la conservació del patrimoni natural i cultural
08.1	Impulsar models productius agraris i forestals per tal d'afavorir la conservació dels hàbitats i els paisatges modelats per aquestes, i contribuir a la millora socioeconòmica de les persones que la fan possible	08.1.3	Promoure l'adequació d'edificacions, la recuperació de marges i la conservació de punts d'aigua associats a la ramaderia i l'agricultura d'interès per la biodiversitat
08.2	Promoure la coordinació amb els agents socioeconòmics del territori pel foment del desenvolupament sostenible de l'espai (sector primari i secundari)	08.2.1	Establir una relació contínua amb agents socioeconòmics del territori, i si s'escau, crear una Taula de desenvolupament local
08.3	Millorar la valorització i comercialització dels productes generats a l'ENP que contribueixen al desenvolupament socioeconòmic i la conservació del patrimoni de l'ENP	08.3.1	Implantar un distintiu de qualitat i compatibilitat amb la conservació dels productes de la Xarxa d'ENP o criteris de qualitat propis de l'ENP

08.3	Millorar la valorització i comercialització dels productes generats a l'ENP que contribueixen al desenvolupament socioeconòmic i la conservació del patrimoni de l'ENP	08.3.2	Integrar els productes i activitats locals de qualitat en l'oferta d'activitats d'informació i turístiques de l'ENP
08.3	Millorar la valorització i comercialització dels productes generats a l'ENP que contribueixen al desenvolupament socioeconòmic i la conservació del patrimoni de l'ENP	08.3.4	Generar aliances entre el sector primari, el turisme, la restauració i altres per fomentar la gastronomia local
08.3	Millorar la valorització i comercialització dels productes generats a l'ENP que contribueixen al desenvolupament socioeconòmic i la conservació del patrimoni de l'ENP	08.3.6	Promoure els agents del territori que potencien i difonen els productes alimentaris locals i de qualitat (allotjaments, restaurants, cellers, establiments, elaboradors i productors)
08.4	Contribuir a una correcta planificació i gestió dels recursos cinegètics i piscícoles de forma compatible amb els valors de l'ENP	08.4.1	Treballar amb l'autoritat competent per garantir objectius de conservació d'espècies i hàbitats en la revisió dels Plans de Gestió Cinegètica
08.4	Contribuir a una correcta planificació i gestió dels recursos cinegètics i piscícoles de forma compatible amb els valors de l'ENP	08.4.3	Donar suport en la gestió de poblacions que generen danys a les activitats econòmiques de l'ENP

OG9 FOMENTAR EL TURISME SOSTENIBLE COMPATIBLE AMB LA CONSERVACIÓ DE L'ESPAI

09.1	Fomentar un model de turisme que promogui els valors dels espais naturals protegits d'acord amb els agents turístics del territori	09.1.1	Desplegar la Carta Europea de Turisme Sostenible (CETS)
09.2	Promoure la coordinació amb els agents turístics del territori (empreses, indústries, administració).	09.2.1	Treballar amb les empreses turístiques per trobar eines de canvi cap a un model de turisme sostenible i de qualitat
09.2	Promoure la coordinació amb els agents turístics del territori (empreses, indústries, administració).	09.2.2	Crear productes i paquets turístics amb associacions d'empreses turístiques i operadors turístics

ÚS PÚBLIC I SOCIAL

OG11 ORDENAR L'ÚS PÚBLIC PER A LA PROTECCIÓ DELS HÀBITATS, ESPÈCIES I ELEMENTS GEOLÒGICS

11.1	Estandarditzar regulació de l'ús públic i social en base al model acordat per govern	11.1.3	Regular l'escalada i alpinisme, barranquisme, i espeleologia en base al model de Pla de protecció
11.1	Estandarditzar regulació de l'ús públic i social en base al model acordat per govern	11.1.4	Regular les curses i altres activitats esportives organitzades en base al model de Pla de protecció
11.1	Estandarditzar regulació de l'ús públic i social en base al model acordat per govern	11.1.5	Regular els enregistraments i l'observació de fauna i natura en base al model de Pla de protecció
11.2	Disposar de la xarxa viària i itineraris oficials de l'ENP	11.2.2	Treballar conjuntament amb els principals canals d'informació de rutes per prioritzar itineraris oficials dins l'ENP
11.2	Disposar de la xarxa viària i itineraris oficials de l'ENP	11.2.3	Disposar d'infraestructures viàries en bon estat
11.3	Implementar el protocol estandarditzat basat en el pla per la regulació al accés, circulació i ús de la xarxa viària	11.3.1	Regular l'accés i la circulació
11.3	Implementar el protocol estandarditzat basat en el pla per la regulació al accés, circulació i ús de la xarxa viària	11.3.4	Aplicar limitacions temporals d'accés o circulació
11.3	Implementar el protocol estandarditzat basat en el pla per la regulació al accés, circulació i ús de la xarxa viària	11.3.5	Regular l'aparcament de vehicles
11.4	Enfortir la col·laboració i coordinació amb els agents d'ús públic (empreses, entitats i ajuntaments)	11.4.1	Implementar l'ordenació de l'ús públic en col·laboració amb els agents del territori
11.4	Enfortir la col·laboració i coordinació amb els agents d'ús públic (empreses, entitats i ajuntaments)	11.4.2	Promoció i acompanyament en l'ordenació de l'ús públic de l'ENP des de l'àmbit municipal
11.5	Mantenir i millorar la senyalització de l'ENP	11.5.1	Realitzar l'inventari de senyalística de l'ENP
11.5	Mantenir i millorar la senyalització de l'ENP	11.5.2	Implantar el programa de senyalització i manteniment

11.6	Prevenir i gestionar els impactes derivats de la sobre freqüentació	11.6.2	Implementar les mesures extraordinàries de regulació de l'ús públic
11.7	Ordenar i estandarditzar els espais d'acollida de visitants i equipaments d'ús públic, i garantir un correcte servei d'atenció i acollida dels visitants	11.7.1	Adequar els principals accessos, aparcaments i centres d'interès amb un ús elevat
11.7	Ordenar i estandarditzar els espais d'acollida de visitants i equipaments d'ús públic, i garantir un correcte servei d'atenció i acollida dels visitants	11.7.2	Disposar i mantenir els serveis, equipaments i infraestructures necessàries i accessibles per acollir, informar, facilitar la visita i garantir la seguretat dels visitants i la protecció de l'entorn
11.7	Ordenar i estandarditzar els espais d'acollida de visitants i equipaments d'ús públic, i garantir un correcte servei d'atenció i acollida dels visitants	11.7.3	Desenvolupar el Pla d'acollida als visitants en base al model de la DG
11.7	Ordenar i estandarditzar els espais d'acollida de visitants i equipaments d'ús públic, i garantir un correcte servei d'atenció i acollida dels visitants	11.7.4	Adaptar els missatges a donar des d'oficines d'informació, pròpies i alienes, d'acord amb el model de la DG
11.8	Garantir el compliment de la normativa dins els ENP, especialment en l'accés motoritzat, zones amb híper freqüentació i elements amb aprofitament comercial	11.8.1	Elaborar i executar el Pla de vigilància de l'espai d'acord amb els cossos d'inspecció i seguretat
11.8	Garantir el compliment de la normativa dins els ENP, especialment en l'accés motoritzat, zones amb híper freqüentació i elements amb aprofitament comercial	11.8.2	Millorar la coordinació amb els cossos de seguretat per efectuar accions de control i vigilància

EDUCACIÓ, VOLUNTARIAT I COMUNICACIÓ

OG13 FORMAR I SENSIBILITZAR LA POBLACIÓ INCREMENTANT LA VALORACIÓ I ESTIMA SOCIAL DE L'ENP			
13.1	Afavorir la vinculació entre la comunitat educativa de l'entorn i l'ENP	13.1.1	Definir el model de Xarxa d'Escoles de l'Espai Natural (XEEN) a l'ENP amb els agents educatius del territori
13.1	Afavorir la vinculació entre la comunitat educativa de l'entorn i l'ENP	13.1.2	Desplegar el model de Xarxa d'Escoles de l'Espai Natural (XEEN) a l'ENP d'acord amb el model general
13.1	Afavorir la vinculació entre la comunitat educativa de l'entorn i l'ENP	13.1.3	Formar i capacitar al professorat de la XEEN
13.2	Promoure una oferta pedagògica basada en metodologies innovadores i actives que estiguin alineades amb el currículum educatiu del Departament d'Educació	13.2.1	Adaptar i millorar l'oferta pedagògica de l'ENP generant situacions d'aprenentatge i treballs per projecte
13.2	Promoure una oferta pedagògica basada en metodologies innovadores i actives que estiguin alineades amb el currículum educatiu del Departament d'Educació	13.2.3	Elaborar recursos educatius sobre l'espai (que tinguin en compte les problemàtiques singulars del seu espai) i posar-los a disposició dels centres educatius
13.2	Promoure una oferta pedagògica basada en metodologies innovadores i actives que estiguin alineades amb el currículum educatiu del Departament d'Educació	13.2.4	Oferir projectes de recerca vinculats a l'espai natural per a l'alumnat universitari i de la XEEN
13.3	Establir mecanismes estables de formació, treball i coordinació amb els col·lectius implicats en la sensibilització i l'educació dins el ENP	13.3.2	Cercar i establir col·laboracions i projectes conjunts amb agents clau del territori
13.3	Establir mecanismes estables de formació, treball i coordinació amb els col·lectius implicats en la sensibilització i l'educació dins el ENP	13.3.3	Elaborar formacions dirigides als informadors, educadors i altres prescriptors del territori
13.4	Desplegar un programa de divulgació i sensibilització per a visitants	13.4.1	Desplegar en el territori les campanyes de sensibilització i bones pràctiques que s'impulsin des de la DG
13.4	Desplegar un programa de divulgació i sensibilització per a visitants	13.4.2	Adaptar el programa de divulgació i sensibilització de l'ENP perquè incorpori una oferta d'activitats adequada per a famílies
13.4	Desplegar un programa de divulgació i sensibilització per a visitants	13.4.4	Adaptar el programa de divulgació i sensibilització de l'ENP perquè incorpori una oferta d'activitats dirigida al lleure educatiu
13.5	Desplegar un programa de sensibilització i formació per als col·lectius del territori estratègics en la conservació de la natura	13.5.1	Identificar col·lectius estratègics implicats en la gestió i l'ús del territori

13.5	Desplegar un programa de sensibilització i formació per als col·lectius del territori estratègics en la conservació de la natura	13.5.2	Executar els projectes de sensibilització i formació dirigits al sector turístic, esportiu i de lleure
13.5	Desplegar un programa de sensibilització i formació per als col·lectius del territori estratègics en la conservació de la natura	13.5.3	Executar els projectes de sensibilització i formació dirigits als agents de lleure educatiu
13.5	Desplegar un programa de sensibilització i formació per als col·lectius del territori estratègics en la conservació de la natura	13.5.4	Executar els projectes de sensibilització i formació dirigits als agents del sector primari
13.5	Desplegar un programa de sensibilització i formació per als col·lectius del territori estratègics en la conservació de la natura	13.5.5	Elaborar i renovar periòdicament un programa d'educació ambiental adreçat a la població local que contribueixi a fomentar el sentiment de pertinença i la implicació en la conservació de l'ENP.
13.6	Fomentar accions de voluntariat per conservar el patrimoni natural i cultural	13.6.1	Identificar els programes, projectes i accions en marxa o previstos a l'ENP que poden rebre el suport del voluntariat
13.6	Fomentar accions de voluntariat per conservar el patrimoni natural i cultural	13.6.2	Establir un model de coordinació territorial amb agents clau del voluntariat ambiental
13.7	Treballar per a la universalitat de les accions d'educació, sensibilització i voluntariat ambiental	13.7.1	Dissenyar i adaptar activitats inclusives per a persones amb necessitats específiques
13.7	Treballar per a la universalitat de les accions d'educació, sensibilització i voluntariat ambiental	13.7.2	Formar el personal de l'ENP (informadors i personal que treballa de cara al públic) en accessibilitat, diversitat funcional i diversitat de gènere
13.7	Treballar per a la universalitat de les accions d'educació, sensibilització i voluntariat ambiental	13.7.3	Incorporar la perspectiva de gènere als continguts i activitats de l'ENP
13.8	Desplegar i adaptar el programa Salut i Natura de la DG en l'àmbit de l'ENP	13.8.1	Dissenyar, implementar i fomentar itineraris saludables dins dels itineraris oficials dels ENP i en la zona d'influència
13.8	Desplegar i adaptar el programa Salut i Natura de la DG en l'àmbit de l'ENP	13.8.2	Identificar els agents clau i els àmbits de col·laboració per implementar el binomi salut i natura
13.8	Desplegar i adaptar el programa Salut i Natura de la DG en l'àmbit de l'ENP	13.8.3	Incloure el concepte de salut i natura en els missatges educatius i comunicatius de l'ENP
13.8	Desplegar i adaptar el programa Salut i Natura de la DG en l'àmbit de l'ENP	13.8.4	Participar a les Taules territorials de Salut i Natura

OG14 COMUNICAR I DIFONDRE ELS VALORS DE L'ENP, CONTRIBUINT A L'EDUCACIÓ AMBIENTAL DE LA SOCIETAT			
14.1	Augmentar el coneixement de l'ENP entre la població	14.1.1	Informar periòdicament sobre les tasques, projectes i actuacions que duu a terme l'ENP a la població
14.1	Augmentar el coneixement de l'ENP entre la població	14.1.2	Garantir l'accessibilitat i gestió del coneixement disponible sobre l'ENP
14.2	Conscienciar sobre els valors de l'ENP als diferents públics objectiu	14.2.1	Sensibilitzar als diferents agents sobre els valors de l'ENP
14.3	Disposar d'una comunicació ordenada efectiva, positiva i coordinada que arribi a la ciutadania i aquesta pugui reconèixer fàcilment	14.3.1	Optimitzar els canals de comunicació
14.3	Disposar d'una comunicació ordenada efectiva, positiva i coordinada que arribi a la ciutadania i aquesta pugui reconèixer fàcilment	14.3.2	Garantir l'harmonització de la comunicació com a Parc, Xarxa i Generalitat.

GESTIÓ I ADMINISTRACIÓ

OG15 ESTABLIR EL MARC PER A LA GOVERNANÇA I LA GESTIÓ EFICIENT DE L'ESPAI I LA XARXA D'ENP			
15.1	Disposar d'espais per a la participació de personal expert i agents del territori en la governança de l'ENP	15.1.1	Crear una taula de treball amb els agents prioritaris per a la gestió de l'ENP i els grups de treball temàtics necessaris
15.1	Disposar d'espais per a la participació de personal expert i agents del territori en la governança de l'ENP	15.1.2	Disposar d'assessorament científic en l'ENP
15.1	Disposar d'espais per a la participació de personal expert i agents del territori en la governança de l'ENP	15.1.3	Incloure entitats i organismes científics i culturals de referència en els mecanismes de presa de decisions de l'ENP
15.1	Disposar d'espais per a la participació de personal expert i agents del territori en la governança de l'ENP	15.1.4	Adaptar i desplegar el model de governança dels espais naturals protegits
OG16 MILLORAR L'EFICIÈNCIA DE LA GESTIÓ ADMINISTRATIVA			
16.1	Optimitzar l'aplicació pressupostaria	16.1.1	Millorar el sistema de control de l'execució del pressupost, d'acord amb les indicacions de Serveis Centrals
16.2	Planificar i optimitzar els processos de contractació, concessió d'ajuts, i les col·laboracions amb ens públics i privats	16.2.1	Planificar i detectar les necessitats de contractació del l'ENP per a l'optimització dels contractes a nivell de Xarxa
16.2	Planificar i optimitzar els processos de contractació, concessió d'ajuts, i les col·laboracions amb ens públics i privats	16.2.3	Establir i renovar en temps i forma convenis de col·laboració, convenis marc, acords, protocols i altres instruments de col·laboració.
16.3	Agilitzar, incrementar l'eficiència i incrementar l'assoliment dels procediments administratius	16.3.3	Augmentar el coneixement de l'equip de treball en matèria de procediment administratiu
16.3	Agilitzar, incrementar l'eficiència i incrementar l'assoliment dels procediments administratius	16.3.4	Garantir la transparència administrativa
16.3	Agilitzar, incrementar l'eficiència i incrementar l'assoliment dels procediments administratius	16.3.5	Millorar i mantenir el material i infraestructures de gestió
16.4	Ordenar l'estat dels béns patrimonials	16.4.1	Revisar l'estat dels béns patrimonials i la situació administrativa-legal dels equipaments del parc
16.4	Ordenar l'estat dels béns patrimonials	16.4.2	Tenir cobertes les pèrdues o danys materials del patrimoni de la Direcció General que hi ha a l'àmbit territorial del Parc, com a conseqüència de la materialització de qualsevol dels riscos emparats en el plec de prescripcions tècniques de la pòlissa.
16.5	Estructurar la gestió documental	16.5.1	Millorar l'accessibilitat i la gestió documental del centre o punt de documentació de l'ENP
16.6	Gestionar recursos humans	16.6.1	Gestió de la brigada de manteniment
16.6	Gestionar recursos humans	16.6.2	Gestió de personal

5. Programa d'actuacions

A continuació es presenten les accions previstes per aquest 2026 i que es van detallar com a competència del Consorci durant l'elaboració del Pla Estratègic. No s'han inclòs aquells objectius i mesures que al Pla Estratègic que no es preveuen executar el 2026, que es van indicar com assolides, o aquelles en les que es va especificar que no som competents.

En primer lloc s'ha incorporat la taula de les accions previstes en el Pla estratègic per enguany i a continuació s'han detallat les accions per les quals s'ha considerat necessari elaborar una fitxa més detallada (o més d'una, segons el cas) per garantir el seu desenvolupament, integrant la seva interrelació amb altres planificacions, com és el Pla de protecció de l'ENP de l'Alta Garrotxa i les Mesures del MAP. Aquestes accions més desenvolupades es marquen al Pla estratègic amb un asterisc.

Eix 1: Natura

Objectius generals

- OG.01. CONSERVAR LA NATURA i restaurar els ecosistemes, els processos naturals i seminaturals, la biodiversitat i la geodiversitat
- OG.02. ADAPTAR ELS ECOSISTEMES AL CANVI CLIMÀTIC i millorar-ne la resiliència en front dels riscos associats.
- OG.03. PROTEGIR LA BIODIVERSITAT, i especialment els elements fràgils i amenaçats, d'interès comunitari o de major interès natural.

Codi	Objectius operatius Alta Garrotxa	Mesures PE
01.1.1	Implementar i executar plans i mesures de gestió específiques per a hàbitats i espècies de conservació prioritària dins l'ENP	<p>Implementació del PIRE i de millores en el maneig de les activitats agràries_CAG, FPC i DGPA* [desenvolupada en el bloc <i>Desenvolupament socio-econòmic</i>]</p> <p>Millora d'hàbitats i espècies de conservació prioritària (espais oberts, fluvials, basses, boscos, etc) d'acord el PPAG_CAG*</p> <p>Disseny del pla de seguiment de la biodiversitat de l'Alta Garrotxa_CAG i DGPA* [desenvolupada en el bloc <i>Coneixement</i>]</p> <p>Gestió de l'ús públic per protegir hàbitats i espècies de conservació prioritària d'acord amb PPAG i el PUP (escalada, bany, barrancs, etc)_CAG* [desenvolupada en el bloc <i>Us públic i social</i>]</p>
01.1.2	Adaptar i executar plans de gestió específics per a elements geològics de conservació prioritària dins l'ENP	Desenvolupament de la Geoestratègia de l'ENPAG_CAG*
01.2.1	Implementar la metodologia de gestió adaptativa (Estàndards Oberts de Gestió Adaptativa a Catalunya) en tots els processos de l'ENP	Formació específica al personal del CAG sobre els open estàndards _DGPA
01.2.2	Executar les mesures previstes en els plans de conservació o recuperació	Implicació i participació en la redacció dels plans de conservació/recuperació d'espècies amenaçades DGPA i CAG* [Integrada a la fitxa <i>Programa de Flora</i>]

	d'espècies amenaçades de forma coordinada amb el Servei de Flora i Fauna en l'àmbit de l'ENP	
01.2.3	Executar les mesures de gestió previstes en els plans de control i erradicació d'espècies exòtiques de forma coordinada amb el Servei de Flora i Fauna en l'àmbit de l'ENP	Implicació en la redacció de plans de control i erradicació d'EEL i protocols per la gestió preventiva de vies d'entrada vinculades a sectors d'activitat_DGPA i CAG* [Integrada a la fitxa del <i>Programa de Control de Flora invasora</i>] Execució d'accions de control d'EEL_CAG*
01.2.4	Desplegar els objectius i tasques recollits en els instruments de referència i compromisos internacionals	Col·laboració en la implementació pràctica de projectes de l'àrea internacional a petició de la DGPA_DGPA i CAG
01.3.2	Afavorir la maduresa dels sistemes forestals	Suport a la redacció del Projecte de renaturalització i adaptació al canvi climàtic_DGPA (PPAG)*
01.3.3	Generar perturbacions controlades	Execució d'accions per generar perturbacions controlades (incloses al PPAG, Pla de cremes prescrites, Projecte de Renaturalització, PIRE, etc)_DGPA i CAG* [Integrada a la fitxa d' <i>Adaptació al canvi climàtic i recuperació de processos naturals</i>]
01.3.4	Restaurar i conservar la dinàmica i estructura natural dels rius, les zones humides, i altres hàbitats d'aigua dolça	Suport tècnic en l'execució d'accions de millora de connectivitat fluvial_CAG Foment de la custòdia fluvial_CAG
01.3.5	Fomentar el paisatge en mosaic	Recuperació d'espais oberts segons PIRE_CAG*
01.3.6	Gestionar i intervenir en la dinàmica de poblacions de fauna que no tenen depredador natural	Participació i impuls del control directe de poblacions de fauna d'acord amb l'organisme competent en matèria de gestió cinètica_CAG i DGPA
01.4.1	Fomentar acords de custòdia en espais d'alt valor dins l'ENP per a la gestió dels elements prioritaris	Foment i signatura d'acords de custòdia amb entitats o el CAG_CAG Signatura de convenis de dinàmica natural amb propietaris_DGPA
01.4.2	Fomentar bones pràctiques entre els col·lectius de propietaris i gestors del territori	Divulgació de bones pràctiques per la gestió d'hàbitats i espècies (estudi canvi climàtic, maneig de pastures)* [Desenvolupada en el bloc Desenvolupament socio-econòmic]
02.1.1	Implementar els resultats de l'estudi d'adaptació dels boscos de l'Alta Garrotxa	Foment d'actuacions per a la creació de refugis climàtics_DGPA i CAG* [Integrada a la fitxa d' <i>Adaptació al canvi climàtic i recuperació de processos naturals</i>]
02.1.4	Promoure la redacció d'instruments d'ordenació forestal per reduir la sensibilitat i vulnerabilitat dels boscos al canvi climàtic en finques privades	Col·laboració amb el CPF per al foment dels IOF per reduir la sensibilitat i vulnerabilitat al canvi climàtic en finca privada_CAG Foment i revisió de les mesures compensatòries i condicions d'execució dels dels IOF perquè no siguin agressius amb l'hàbitat forestal_CAG Foment de la implementació crèdits climàtics forestals_CAG * [Integrada a la fitxa d' <i>Adaptació al canvi climàtic i recuperació de processos naturals</i>]
02.2.1	Redactar i implementar el Pla de Prevenció d'Incendis	Redacció dels PEGs inclosos al PIE_CAG* Implementació d'accions del PIE (xarxa viària, espais oberts)_CAG* [Integrada en diferents accions de diferents blocs] Manteniment i adequació de la xarxa viària per a la prevenció d'incendis_CAG* [Desenvolupada en el bloc <i>Desenvolupament socio-econòmic</i>]
02.2.2	Definir i planificar la gestió del foc per a la millora de l'ENP	Suport a la FPC en el seguiment de les zones on s'han realitzat cremes prescrites_CAG* [Integrada a la fitxa <i>Estudis de base- Seguiments</i> del bloc <i>Coneixement</i>] Participació i dinamització de la Taula de foc de l'Alta Garrotxa_CAG* Suport a la sensibilització sobre el foc com a eina de gestió_CAG* [Integrada a la fitxa <i>Taula de foc i impuls dels PEGs</i>]
02.2.3	Treballar per a la prevenció d'incendis juntament amb els propietaris, ajuntaments, protecció civil, ADF i bombers.	Participació i dinamització de la Taula de foc de l'Alta Garrotxa_CAG* Suport a la sensibilització sobre el foc com a eina de gestió_CAG* [Integrada a la fitxa <i>Taula de foc i impuls dels PEGs</i>]
03.1.1	Participar en les consultes dels processos d'Avaluació Ambiental que	Suport i assessorament als SSTT en l'emissió d'informes dins al tramitació de l'AIA de projectes i activitats dins ENPAG_CAG i SSTT

	afectin directament o indirectament l'espai del ENP	
03.2.1	Revisar el PPAG	Suport a la revisió i seguiment del PPAG segons el que estableix apartat 12 de la memòria del mateix Pla, a instàncies del SPENP_CAG
03.3.1	Vetllar pel manteniment del cabal ecològic dels rius definit al Pla sectorial corresponent	Suport a la materialització de l'estudi hidrogeològic i els seguiments associats en el marc del CP entre la DGPA i ICGC_CAG* Foment, a través de l'organisme competent (ACA), de major nombre de punts de control de cabal a la xarxa fluvial_ACA i CAG Signatura d'acords de custòdia fluvial a l'ENPAG_ACA i CAG*
03.3.4	Vetllar pel compliment de la normativa de depuració dels efluents agroramaders, urbans i industrials que s'aboquen als cursos fluvials	Suport als Ajuntaments per agilitzar la construcció dels sistemes de depuració de nuclis urbans (Beget, Albanyà i Sant Llorenç de la Muga)_CAG

RECUPERACIÓ D'HÀBITATS D'ESPAYS OBERTS

Descripció	Consisteix en la recuperació d'espai obert, actuacions per millorar-ne els hàbitats associats i també favorable per espècies amenaçades o protegides.
Objectius operatius	01.1.1. Implementar i executar plans de gestió específics per a hàbitats i espècies de conservació prioritària dins l'ENP 01.3.5. Fomentar el paisatge mosaic 01.4.1 Fomentar acords de custòdia en espais d'alt valor dins l'ENP per a la gestió dels elements prioritàris 02.2.1. Redactar i implementar el PPI (PIE)
Justificació	ZEPA. Directiva Aus i Directiva Hàbitats Zona d'Espacial Conservació (ZEC) mitjançant l'Acord de GOV/150/2014. Desenvolupament del Pla Impuls Ramaderia Extensiva per la Conservació a l'Alta Garrotxa
Cost	8.000,00€ + subvencions (pendent de resolució de la subvenció DdGi i altres possibles fonts de finançament) Personal propi
Línies del Pla de protecció	LA.02. Gestió directa del medi natural 1_Renaturalització i valorització en la ZDN 4_Altres actuacions de conservació del patrimoni natural i del paisatge
Mesures MAP	E24.18. Recuperació de la qualitat de les pastures d'interès comunitari i les espècies associades
Informació – agents	DARP/DTER, Propietaris, Ramaders , Ajuntaments
Observacions	Permet cofinançar subvencionats (DdGi) i atrau altres recursos externs en el territori (Ajuts entitats en ENPs- FPC i LIFE Ecodapt 50-ADRINOC)

PROJECTE DE MILLORA DE BASSES I MANTENIMENT DE PUNTS AIGUA

Descripció	Consisteix en l'execució d'accions de millora de punts d'aigua a l'Alta Garrotxa segons incidències així com en la confecció d'una proposta tècnica de revisió del catàleg de basses per dur a terme accions d'adaptació al canvi climàtic .
Objectius operatius	01.1.1. Implementar i executar plans de gestió específics per a hàbitats i espècies de conservació prioritària dins l'ENP 01.4.1 Fomentar acords de custòdia en espais d'alt valor dins l'ENP per a la gestió dels elements prioritàris

	08.1.3 Promoure la recuperació i conservació de marges i punts d'aigua associats a la ramaderia i l'agricultura i d'interès per la biodiversitat
Justificació	Les basses són un dels hàbitats clau per a la conservació de diferents tàxons de flora i fauna de l'espai, molts d'ells protegits.
Cost	3.000,00€ Personal propi
Línies del Pla de protecció	LA.02. Gestió directa del medi natural 4_Altres actuacions de conservació del patrimoni natural i del paisatge
Mesures MAP	E26.35. Manteniment dels punts d'aigua, basses o entollaments temporals presents com a zones importants per a la flora i fauna aquàtica i terrestre amb una secció sense accés al bestiar. E28.12. Actuacions per instal·lar abeuradors i instal·lacions de suport a la ramaderia properes als ecosistemes lèntics (basses permanents, estanys i llacunes) per tal de protegir els hàbitats 3110, 3140, 3150 i 3170 associats a ells. E31.13. Conservació de punts d'aigua propers a zones forestals com a llocs d'alimentació preferent.
Informació – agents	DTER, Fundació Bionexus, Universitat de Vic, Ajuntament de Montagut i Oix, Propietaris i ramaderes
Observacions	Aquesta actuació es contextualitza en el marc del conveni i l'acord que va signar el Consorci amb la Fundació Bionexus el 2024 i altres accions que es puguin desenvolupar al llarg de 2026.

DESENVOLUPAMENT DE LA GEOESTRATÈGIA I SUPORT A L'EXECUCIÓ DE L'ESTUDI HIDROGEOLÒGIC DE L'ENPAG

Descripció	Consisteix en continuar desenvolupant l'Estratègia de geoconservació de l'ENPAG aprovada a través d'accions de custòdia del territori, adequació i neteja d'afloraments així com establint col·laboracions amb pagesos per a la conservació d'aquest patrimoni. Complementàriament es donarà suport tècnic al desenvolupament de l'estudi Hidrogeològic de l'ENPAG encarregat per la DGPA.
Objectius operatius	01.1.2. Adaptar i executar plans de gestió específics per a elements geològics de conservació prioritària dins l'ENP 01.4.1 Fomentar acords de custòdia en espais d'alt valor dins l'ENP per a la gestió dels elements prioritaris 06.4.2. Establir acords amb les institucions de recerca i naturalistes per al desenvolupament d'estudis i inventaris dins l'ENP en el marc de les seves línies de recerca l'ENP
Justificació	Necessitat d'implementar les actuacions derivades del Pla per adequar infraestructures dins de l'àmbit de l'espai per a la prevenció i extinció d'incendis forestals i integrar el foc a la gestió de l'espai.
Cost	5.000,00€ +Personal propi
Línies del Pla de protecció	LA.02. Gestió directa del medi. 2_Planificació per la prevenció i extinció d'incendis forestals i per la gestió del foc
Mesures MAP	E14.09 Cartografia de detall de les torberes i comunitats fontinals dins espai de la xarxa Natura 2000 (7110,7140,7220, 7230, 7240). E29.03 Actuacions de restauració de les coves degradades
Informació – agents	DTER (Biodiversitat, OTAA, Caça), ICGC, CST, Ajuntaments afectats, Propietaris
Observacions	Aquest projecte es realitza en el marc del conveni entre el CAG i el Centre Sostenibilitat Territorial i el Contracte Programa entre DTER i l'ICGC.

PROGRAMA DE CONSERVACIÓ DE FLORA + FLORALAB

Descripció	Consisteix en la implantació de mesures per tal de minimitzar impactes o possibles amenaces sobre espècies de flora amenaçada segons el Catàleg aprovat per la Generalitat. Complementàriament es treballarà per garantir la continuïtat a les accions del FloraLab dins de l'àmbit de l'Alta Garrotxa. Finalment es donarà suport al SFF en la redacció dels plans de conservació i recuperació de les espècies amenaçades.
Objectius operatius	01.1.1. Implementar i executar plans de gestió específics per a hàbitats i espècies de conservació prioritària dins l'ENP 01.4.1. Fomentar acords de custòdia en espais d'alt valor dins l'ENP per a la gestió dels elements prioritàris
Justificació	Decret 172/2008, de 26 d'agost del Catàleg de flora amenaçada de Catalunya a l'ENP (revisat per RESOLUCIÓ AMM/732/15) Plans de conservació redactats pel mateix Consorci (pendents aprovació per part de la Generalitat).
Cost	Personal propi Inclòs a la licitació de manteniment i personal propi
Línies del Pla de protecció	LA.02. Gestió directa del medi natural 4_Altres actuacions de conservació del patrimoni natural i del paisatge
Mesures MAP	No aplica
Informació – agents	DTER, Servei de Flora, propietaris, patronats i Ajuntaments
Observacions	Es preveu realitzar segons incidències a través de la licitació de manteniment d'infraestructures.

CONTROL DE FLORA INVASORA

Descripció	Consisteix en disseny i execució d'accions de control de flora invasora per protegir hàbitats i espècies protegides. Complementàriament, a sol·licitud de la DGPA, es preveu la implicació en la redacció de plans de control i erradicació d'EEL i protocols per la gestió preventiva de vies d'entrada vinculades a sectors d'activitat
Objectius operatius	01.1.1. Implementar i executar plans de gestió específics per a hàbitats i espècies de conservació prioritària dins l'ENP 01.2.3. Executar les mesures de gestió previstes en els plans de control i erradicació d'espècies exòtiques de forma coordinada amb el Servei de Flora i Fauna en l'àmbit de l'ENP 01.4.1 Fomentar acords de custòdia en espais d'alt valor dins l'ENP per a la gestió dels elements prioritàris 06.2.6. Conèixer la tendència d'espècies exòtiques invasores amb afectacions sobre ecosistemes o activitats econòmiques dins l'ENP
Justificació	Directiva Hàbitats. 91E0* Vernedes i altres boscos de ribera afins Zona d'Especial Conservació (ZEC) mitjançant l'Acord de GOV/150/2014 Catàleg espanyol d'espècies invasores (Real Decret 630/2013)
Cost	6.000,00€ Personal propi
Línies del Pla de protecció	LA.02. Gestió directa del medi natural 4_Altres actuacions de conservació del patrimoni natural i del paisatge
Mesures MAP	E28.25 Elaboració i execució de plans de control d'espècies exòtiques i prevenció del seu ús en activitats productives en zones fluvials. E11.81 Elaboració i execució de plans globals de control d'altres espècies exòtiques i prevenció del seu ús en activitats productives.

Informació – agents	DTER, ACA, Propietaris, Ajuntaments
Observacions	Aquesta actuació es realitza en estreta col·laboració i a demanda de la DGPA.

DISSENY I IMPULS D'INICIATIVES D'ADAPTACIÓ AL CANVI CLIMÀTIC I RECUPERACIÓ PROCESSOS NATURALS

Descripció	Són accions diverses: <ul style="list-style-type: none"> - Impuls de crèdits climàtics del CPF i de carboni de VERRA vinculats a la maduresa dins ENPAG. - Suport al desenvolupament del projecte de refugis climàtics atorgat a la DGPA per part del MITECO, dins de l'àmbit de l'ENPAG. - Col·laboració en la redacció d'una proposta per una candidatura al LIFE orientada a l'adaptació al canvi climàtic. - Tramitació del Pla de cremes prescrites com a Annex al PIE.
Objectius operatius	01.4.1. Fomentar acords de custòdia en espais d'alt valor dins l'ENP per a la gestió dels elements prioritaris 01.3.2 Afavorir la maduresa dels sistemes forestals 01.3.3 Generar perturbacions controlades 02.1.1. Adaptar i implementar el Pla d'adaptació de l'ENP al canvi climàtic
Justificació	Capitalització d'inversió privada per a la gestió activa i la protecció de determinats rodals en sectors remots.
Cost	Personal propi
Línies del Pla de protecció	LA.02. Gestió directa del medi. 2_Planificació per la prevenció i extinció d'incendis forestals i per la gestió del foc
Mesures MAP	E26.36 Mesures d'adaptació de boscos de 9340 al canvi climàtic i per a l'increment de la maduresa o l'entrada d'espècies de futur (Phyllirea sp, Pistacia sp....).
Informació – agents	Centre de la Propietat Forestal, DTER (Biodiversitat, OTAA), Ajuntaments, Propietaris
Observacions	El CAG ja està treballant en una proposta tècnica per un LIFE d'adaptació al canvi climàtic i ha donat suport al CPF en una candidatura al LIFE per incloure espais oberts com a embornal de C.

TAULA DE FOC, IMPLEMETACIÓ DEL PIE I DE PROJECTES EXECUTIUS DELS PEGS

Descripció	Participació a la Taula de Foc de l'Alta Garrotxa i disseny, juntament amb el Cos de Bombers i altres administracions, dels projectes executius per realitzar les intervencions forestals necessàries en els punts estratègics de gestió definits en el Pla d'Infraestructures Estratègiques aprovat a principis de 2024.
Objectius operatius	02.2.1. Redactar i implementar el Pla de Prevenció d'Incendis 02.2.2 Definir i planificar la gestió del foc per a la millora de l'ENP 02.2.3 Treballar per a la prevenció d'incendis juntament amb els propietaris, ajuntaments, protecció civil, ADF i bombers
Justificació	Necessitat d'implementar les actuacions derivades del Pla per adequar infraestructures dins de l'àmbit de l'espai per a la prevenció i extinció d'incendis forestals.
Cost	Personal propi. Durant 2026 es buscarà finançament per poder dissenyar i tramitar els PEGs pendents per no comprometre el pressupost del Consorci.

Línies del Pla de protecció	LA.02. Gestió directa del medi. 2_Planificació per la prevenció i extinció d'incendis forestals i per la gestió del foc
Mesures MAP	E24.15. Potenciar la ramaderia extensiva per conservar els hàbitats agroforestals i prevenir incendis forestals.
Informació – agents	DARP (Servei Prevenció, Boscos), DTER (Biodiversitat, OTAA, Caça), Cos de Bombers, Ajuntaments, ADFs i Fed. de la Garrotxa, Propietaris
Observacions	A la Taula de foc s'integren organismes públics i ADFs.

ACORD DE CUSTÒDIA FLUVIAL PER AL RESERVA NATURAL PARCIAL DE LA MUGA

Descripció	Consisteix en la tramitació d'acords de custòdia per a la conservació dels hàbitats fluvials.
Objectius operatius	01.4.1. Fomentar acords de custòdia en espais d'alt valor dins l'ENP per a la gestió dels elements prioritaris 03.3.1. Vetllar pel manteniment del cabal ecològic dels rius definit al Pla sectorial corresponent
Justificació	Protecció de la Reserva Natural Parcial de la Muga. Pla de protecció del medi natural i del paisatge de l'Alta Garrotxa.
Cost	Personal propi
Línies del Pla de protecció	LA.02. Gestió directa del medi natural 4_Altres actuacions de conservació del patrimoni natural i del paisatge
Mesures MAP	E28.45 Millora de la connectivitat entre les localitats amb presència de boscos de ribera així com entre els hàbitats aquàtics i els ecosistemes naturals terrestres adjacents, especialment pels hàbitats d'estany i basses.
Informació – agents	DACC, ACA, Propietaris, Ajuntaments Entitats de custòdia
Observacions	En tramitació un acord de custòdia fluvial en l'àmbit territorial de la Muga fins al pantà de Boadella. La signatura de l'aquesta acord ha de permetre obtenir finançament de l'ACA per dur a terme accions dins del DPH i el seu entorn.

SUPORT A L'ADEQUACIO DE L'ENTORN DEL GORG BLAU DE LA DGPA

Descripció	Consisteix en fer seguiment tècnic de l'estudi d'alternatives per tal d'adequar l'entorn del Gorg Blau i millorar la conservació de la surgència inclosa en l'inventari d'elements del patrimoni geològic.
Objectius operatius	01.1.1. Implementar i executar plans de gestió específics per a hàbitats i espècies de conservació prioritària dins l'ENP 01.1.2. Adaptar i executar plans de gestió específics per a elements geològics de conservació prioritària dins l'ENP 01.4.1. Fomentar acords de custòdia en espais d'alt valor dins l'ENP per a la gestió dels elements prioritaris 04.2.2 Articular treballs conjunts entre l'ENP i representants, gestors o custodis del patrimoni cultural per a la seva protecció i millora 06.4.2. Establir acords amb les institucions de recerca i naturalistes per al desenvolupament d'estudis i inventaris dins l'ENP en el marc de les seves línies de recerca l'ENP 06.5.6 Identificar els impactes (positius i negatius) que generen les activitats d'ús públic dins l'ENP 11.7.2 Disposar i mantenir els serveis, equipaments i infraestructures necessàries i accessibles per acollir, informar,

	facilitar la visita i garantir la seguretat dels visitants i la protecció de l'entorn
Justificació	El Gorg Blau és una de les principals surgències de l'ENPAG inclosa a l'inventari d'elements del patrimoni geològic de l'ENPAG.
Cost	Personal propi
Línies del Pla de protecció	LA.02. Gestió directa del medi natural 4_Altres actuacions de conservació del patrimoni natural i del paisatge
Mesures MAP	E27.03 Actuacions de restauració dels indrets més degradats dels hàbitats o les àrees amb presència d'espècies d'interès comunitari en zones de roquissars, dunes o àrees de vegetació esparsa. E11.75 Execució de mesures pel control de l'accés de persones i vehicles motoritzats en les zones amb presència d'hàbitats.
Informació – agents	DTES, Amics de Sant Aniol, Centre Sostenibilitat Territorial, Ajuntaments, Propietaris
Observacions	Aquesta actuació està a cavall entre l'Eix d'Ús públic i l'Eix Natura.

Eix 2: Cultura

Objectius generals

- OG.04. CONSERVAR ELS ELEMENTS CULTURALS materials i immaterials vinculats a la natura.
- OG.05. PROTEGIR EL PAISATGE i la qualitat de l'ambient visual, sonor i lumínic.

04.2.2	Articular treballs conjunts entre l'ENP i representants, gestors o custodis del patrimoni cultural per a la seva protecció i millora	Signatura de convenis amb entitats de conservació del patrimoni cultural_CAG Impulsar formació en matèria de pedra seca_CAG*
04.2.3	Coordinar i participar dels treballs de restauració arquitectònica i del patrimoni cultural	Neteja d'elements de patrimoni cultural_CAG* Accions de manteniment i recuperació de camins tradicionals_CAG* [Desenvolupada en el bloc <i>Ús Públic i Social</i>] Accions de conservació de parets i estructures de pedra seca_CAG*
04.2.4	Disposar de personal especialitzat en patrimoni cultural	Dotació al CAG de personal especialitzat en patrimoni cultural_DGPA
04.3.2	Recuperar i conservar el patrimoni cultural rural vinculat específicament a construccions de pedra en sec	Accions de conservació de parets i estructures de pedra seca_CAG*
04.3.4	Identificar i conservar la diversitat domesticada de varietats agrícoles i ramaderes locals	Dotació al CAG de personal especialitzat en l'àmbit agrari_DGPA
04.4.1	Integrar el patrimoni cultural als itineraris i cartelleria de l'ENP	Integració progressiva dels elements de patrimoni cultural als fulletons d'itineraris_CAG
04.4.2	Incorporar el patrimoni cultural en els plans d'ús públic i educació ambiental per fomentar-ne la seva conservació i divulgació.	Integració del patrimoni cultural en el PUP G i AG, en el disseny d'activitats i en els centres d'informació de l'ENPAG_CAG
04.4.3	Formar el personal dels punts d'informació en els valors culturals de l'ENP	Integració del patrimoni cultural en el Curs per al bon coneixement de la Garrotxa i en la formació continua que es fa amb la FES en el marc del desplegament de la Carta Europea de Turisme Sostenible_CAG [Desenvolupada al bloc <i>Educació, voluntariat i comunicació – Taula Formació CETS</i>]
05.2.1	Desplegar actuacions de restauració dels elements d'interès paisatgístic degradats	Seguiment amb l'organisme competent i el SPENP de l'estat de les restauracions de les explotacions extractives_CAG
05.2.3	Minimitzar la brutícia, deixalles, vandalisme i males praxis dins l'ENP	Servei de neteja i manteniment d'infraestructures de l'ENPAG_CAG* [Desenvolupada al bloc <i>Us Públic i Social</i>] Difusió de Bones pràctiques a través de diferents mitjans_CAG CAG [Desenvolupada al bloc <i>Educació, voluntariat i comunicació</i>]
05.3.1	Promoure la certificació de qualitat del cel nocturn	Integració de la certificació de qualitat del cel nocturn a la CETS Garrotxa durant la renovació prevista per al 2025_CAG
05.3.2	Promoure la certificació de zones d'especial protecció de la qualitat acústica	Integració de la certificació de zones d'especial protecció de la qualitat acústica a la CETS Garrotxa durant la renovació prevista per al 2025_CAG

RECUPERACIÓ D'ESTRUCTURES DE PEDRA SECA I FORMACIONS

Descripció	Consisteix en la realització d'intervencions per a la recuperació d'estructures de pedra seca en camins tradicionals, així com la dinamització de formacions sobre tècniques constructives a entitats del territori per treballar conjuntament en la recuperació d'aquest patrimoni. Complementàriament es preveu fer seguiment dels valors naturals associats a aquesta infraestructura tradicional.
Objectius operatius	04.2.2 Articular treballs conjunts entre l'ENP i representants, gestors o custodis del patrimoni cultural per a la seva protecció i millora 04.2.3 Coordinar i participar dels treballs de restauració arquitectònica i del patrimoni cultural 04.3.2 Recuperar i conservar el patrimoni cultural rural vinculat específicament a construccions de pedra en sec 13.6.1 Identificar els programes, projectes i accions en marxa o previstos a l'ENP que poden rebre el suport del voluntariat
Justificació	Valor històric, arquitectònic i cultural vinculada a la construcció en sec.
Cost	2.000,00€ + subvenció (s'ha demanat una subvenció a la Diputació de Girona per desenvolupar aquesta actuació) Personal propi
Línies del Pla de protecció	OG.05 Contribuir a la conservació del patrimoni cultural material i immaterial.
Mesures MAP	No aplica
Informació – agents	Ajuntament de Montagut i Oix, Amics de Sant Aniol, TVAPO
Observacions	Aquesta actuació es farà conjuntament amb els ASA i altres entitats del territori i en el marc de la Taula de Voluntariat Ambiental dels Pirineus Orientals. Aquesta actuació està relacionada amb l'Eix d'Educació, voluntariat i comunicació

NETEJA D'ELEMENTS DEL PATRIMONI CULTURAL

Descripció	Consisteix en la neteja de l'entorn de determinats elements del patrimoni cultural arquitectònic d'acord amb els Ajuntaments i elements més remots
	04.2.2 Articular treballs conjunts entre l'ENP i representants, gestors o custodis del patrimoni cultural per a la seva protecció i millora 04.2.3 Coordinar i participar dels treballs de restauració arquitectònica i del patrimoni cultural
Justificació	Necessitat de conservar una selecció dels elements del patrimoni cultural, especialment aquells remots on és més complicat realitzar tasques de manteniment de forma habitual
Cost	S'inclou a la licitació de manteniment d'infraestructures Personal propi
Línies del Pla de protecció	OG.05 Contribuir a la conservació del patrimoni cultural material i immaterial.
Mesures MAP	No aplica
Informació – agents	Ajuntaments de l'ENPAG, entitats del territori
Observacions	El llistat d'elements del patrimoni intervinguts pot variar en funció de les necessitats que es detectin en les inspeccions que es fan sobre el territori

Eix 3: Coneixement

Objectius generals

- OG.06. MILLORAR EL CONEIXEMENT DE L'ENTORN, del patrimoni natural, cultural i social.

06.2.1	Participar en l'elaboració de la cartografia que elabora la UIC	Trasllat de la cartografia de l'ENPAG del SIC segons protocol que defineixi (actualment en elaboració)_CAG
06.2.3	Conèixer els usos i factors de canvi rellevants en l'evolució dels elements de conservació, i avaluar els efectes que generen en l'espai (pressions i amenaces)	Identificació dels impactes de l'ús públic sobre els valors de l'ENPAG_CAG Seguiment de l'estat ecològic dels prats en el marc de les accions del projecte de FPC sobre foc i biodiversitat_CAG*
06.2.4	Conèixer l'impacte de les gestió de l'aigua, sobre la biodiversitat.	Estudi i seguiment sobre la hidrogeologia de l'ENPAG en el marc del CP entre la DGPA i l'ICGC_DGPA* [Integrada a la fitxa de <i>Desenvolupament de la Geoestratègia</i> al bloc <i>Natura</i>]
06.2.5	Participar en el coneixement de la tendència d'espècies plaga amb afectacions sobre ecosistemes o activitats econòmiques dins l'ENP	Participació en dels estudis de les autoritats competents_CAG
06.2.6	Conèixer la tendència d'espècies exòtiques invasores amb afectacions sobre ecosistemes o activitats econòmiques dins l'ENP	Treball de camp pel seguiment i cerca de nous rodals d' <i>Ailanthus altissima</i> _CAG [Integrada a la fitxa de <i>Flora Invasora</i> al bloc <i>Natura</i>]
06.3.1	Participar en la definició del sistema estàndard de seguiment de flora, fauna i hàbitats de la DG	Participació en el sistema de definició d'estàndards de seguiment per part de la UIC_CAG i DGPA
06.3.2	Adequar i executar el sistema de seguiment periòdic dels grups clau de l'ENP al sistema estàndard de seguiment	Seguiment de la població d' <i>Aquila chrysaetos</i> _CAG* Participació en el SOCC, SEGRE, cens simultani de trencalòs_CAG* Realització de nous estudis de base o actualització dels existents de grups de fauna, flora amenaçada i hàbitats necessaris per dissenyar el Pla de seguiment de la biodiversitat de l'ENPAG_CAG i DGPA* Disseny d'un Pla de seguiment de la biodiversitat específic per ENPAG*
06.3.3	Mantenir una base de dades de seguiment de patrimoni natural de l'ENP actualitzada i ordenada	Manteniment i actualització de la base de dades de l'ENP corresponent al Pla de seguiment de la Biodiversitat_CAG Aportació de dades a l'Observatori de Pnat (segons indicacions UIC)_CAG
06.3.4	Participar en el grups de treball per a la definició i organització del SINATCAT	Participació en els grups de treball en el marc de la definició del SINATCAT a petició de la DGPA_CAG
06.4.2	Establir acords amb les institucions de recerca i naturalistes per al desenvolupament d'estudis i inventaris dins l'ENP en el marc de les seves línies de recerca	Elaboració d'un mapa d'institucions per col·laborar en l'àmbit de recerca i coneixement del territori_CAG Col·laboració amb Universitats per a la confecció de projectes i treballs de final de graus i màster_CAG Renovació/signatura de convenis amb institucions/centres de recerca amb objectius comuns_CAG

06.4.5	Posar a disposició de la recerca, equipaments i serveis de l'ENP	Gestió d'autoritzacions de pas, cessió puntual d'espais, etc._CAG
06.4.6	Crear l'Observatori de recerca de l'ENP vinculat a l'Observatori del Patrimoni natural i la biodiversitat	Participació en l'Observatori del Patrimoni Natural de la Generalitat_CAG
06.5.1	Participar en la definició del sistema estàndard de seguiment de l'ús públic amb el SENP	Participació en el procés d'estandarització de la DGPA de la presa de dades vinculades a ús públic _CAG [Integrada a la fitxa de <i>Servei d'Informació i sensibilització del bloc Ús públic i social</i>]
06.5.2	Disposar de dades de freqüentació i perfil d'usuari en l'ENP i en especial en equipaments i en zones d'alta freqüentació segons el model de DG	Seguiment de les dades de freqüentació a través dels punts d'informació, l'ecocomptador, els sensors aforament i les autoritzacions vinculades a les reserves d'aparcament i pràctica del descens de barrancs a l'ENP_CAG [Integrada a la fitxa de <i>Servei d'Informació i sensibilització del bloc Ús públic i social</i>]
06.5.5	Adaptar i mantenir un registre d'activitats, actors i incidències en ús públic (curses, conflictes, queixes, etc)	Registre de les dades segons el protocol d'incidències elaborat per part del DGPA_CAG i DGPA CAG Recollida de suggeriments i reclamació dels usuaris_CAG i SI [Integrades a la fitxa de <i>Servei d'Informació i sensibilització del bloc Ús públic i social</i>]

DISSENY DEL PLA DE SEGUIMENT DE LA BIODIVERSITAT A L'ALTA GARROTXA

Descripció	Consisteix en definir, a partir dels primers elements clau seleccionats, una primera versió de la metodologia de seguiment que en funció dels recursos econòmics i el treball comú amb la SIC, es pugui anar implementant de forma continuada en el temps per tal d'establir tendències.
Objectius operatius	06.2.3 Conèixer els usos i factors de canvi rellevants en l'evolució dels elements de conservació, i avaluar els efectes que generen en l'espai (pressions i amenaces) 06.3.2 Adequar i executar el sistema de seguiment periòdic dels grups clau de l'ENP al sistema estàndard de seguiment 06.3.3 Mantenir una base de dades de seguiment de patrimoni natural de l'ENP actualitzada i ordenada
Justificació	Aquest disseny permetrà establir les bases per implementar a mig termini un sistema de seguiment de les espècies incloses al PPAG com objectes de conservació.
Cost	Personal propi
Línies del Pla de protecció	A.01. Millora del coneixement 1_Millora del coneixement sobre els valors de l'espai i el sistema de seguiment d'aquests.
Mesures MAP	No aplica
Informació – agents	DTER-SIC
Observacions	S'han establert contactes amb el Servei de Planificació per vertebrar aquest disseny donat que el 2027 cal fer una avaluació del Pla de protecció de l'Alta Garrotxa. És imprescindible coordinar-se amb el SIC de la DGPA. Aquesta recull de metodologies haurà d'incloure els seguiments que ja es realitzen a l'espai i metodologies estandaritzades.

SEGUIMENT DE L'ESTAT ECOLÒGIC DELS PRATS A L'ALTA GARROTXA

Descripció	Consisteix en realitzar un seguiment per avaluar la riquesa florística dels prats partir de la presència de plantes indicadores de bon estat ecològic dels mateixos.
Objectius operatius	01.3.5 Fomentar el paisatge en mosaic 06.2.3 Conèixer els usos i factors de canvi rellevants en l'evolució dels elements de conservació, i avaluar els efectes que generen en l'espai (pressions i amenaces) 06.3.3 Mantenir una base de dades de seguiment de patrimoni natural de l'ENP actualitzada i ordenada
Justificació	Directiva Hàbitats
Cost	4.000,00€ Personal propi
Línies del Pla de protecció	A.01. Millora del coneixement 1_Millora del coneixement sobre els valors de l'espai i el sistema de seguiment d'aquests.
Mesures MAP	E22.02 Actuacions de manteniment dels sistemes tradicionals de gestió de les pastures. E24.02 Actuacions de restauració dels indrets més degradats dels hàbitats o les àrees amb presència d'espècies d'interès comunitari en zones de prats i pastures en base a una identificació i valoració de l'estat de conservació. E24.03 Actuacions dirigides a evitar el trepig excessiu de determinats hàbitats d'interès comunitari de prats o pastures que pugui erosionar el sòl i identificació dels que estiguin sobrepasturats o en risc.
Informació – agents	FPC, ADRINOC
Observacions	Aquesta acció permet analitzar impactes i oportunitats de l'activitat ramadera.

SEGUIMENT DE L'ÀGUILA DAURADA (*Aquila chrysaetos*)

Descripció	Consisteix en realitzar un treball de camp sistematitzat per tal de registrar els avistaments i el seguiment de cadascuna de les parelles d'àguiles presents a l'espai durant el període reproductiu. Inclou la identificació de les àrees de campeig per ajustar els sectors de seguiment de l'espècie.
Objectius operatius	06.3.2 Adequar i executar el sistema de seguiment periòdic dels grups clau de l'ENP al sistema estàndard de seguiment 06.2.3 Conèixer els usos i factors de canvi rellevants en l'evolució dels elements de conservació, i avaluar els efectes que generen en l'espai (pressions i amenaces) 06.3.3 Mantenir una base de dades de seguiment de patrimoni natural de l'ENP actualitzada i ordenada
Justificació	ZEPA. Directiva Aus. Decret 148/1992 de 9 de juny, pel qual es regulen les activitats fotogràfiques, científiques i esportives que poden afectar espècies de fauna salvatge
Cost	5.135,00€ Personal propi
Línies del Pla de protecció	A.01. Millora del coneixement 1_Millora del coneixement sobre els valors de l'espai i el sistema de seguiment d'aquests.

Mesures MAP	E13.09 Establiment de programes de seguiment de les poblacions d'aus d'interès comunitari. E14.41 Estudis sobre l'estatus i l'ecologia dels ocells d'interès comunitari.
Informació – agents	DTEs- Servei de Fauna, CAR, Amics de Sant Aniol
Observacions	Aquesta actuació és clau per disposar de la informació necessària per a l'emissió dels informes emesos periòdicament pels Serveis Territorials de Girona del DACC, en relació a actuacions susceptibles de ser autoritzades a l'ENP.

ALTRES SEGUIMENTS D'AVIFAUNA

Descripció	Consisteix en la participació de seguiments sistematitzats a nivell català com el cens comú del trencalòs, el SEGRE (de rapinyaires) i el SOCC (ocells comuns). El treball de camp permet registrar els avistaments i deteccions de les espècies durant les èpoques més actives i de forma coordinada amb altres indrets i espais protegits de Catalunya.
Objectius operatius	06.3.2 Adequar i executar el sistema de seguiment periòdic dels grups clau de l'ENP al sistema estàndard de seguiment 06.2.3 Conèixer els usos i factors de canvi rellevants en l'evolució dels elements de conservació, i avaluar els efectes que generen en l'espai (pressions i amenaces) 06.3.3 Mantenir una base de dades de seguiment de patrimoni natural de l'ENP actualitzada i ordenada
Justificació	ZEPA. Directiva Aus. Catàleg Nacional d'Espècies Amenaçades (Real Decreto 139/2011, de 4 de febrer de 2011).
Cost	Personal propi
Línies del Pla de protecció	A.01. Millora del coneixement 1_Millora del coneixement sobre els valors de l'espai i el sistema de seguiment d'aquests.
Mesures MAP	E13.09 Establiment de programes de seguiment de les poblacions d'aus d'interès comunitari. E14.41 Estudis sobre l'estatus i l'ecologia dels ocells d'interès comunitari.
Informació – agents	DTER- Servei de Fauna, CAR, ICO
Observacions	Aquesta actuació és clau per disposar de tendències sobre aquest grups de fauna, a nivell d'espai i a nivell de Catalunya.

ACTUALITZACIÓ D'ESTUDIS DE BASE - SEGUIMENTS DE GRUPS DE FAUNA/HÀBITATS PER AL PLA DE SEGUIMENT DE BIODIVERSITAT

Descripció	Consisteix en realitzar un estudi de base sobre grups de fauna/hàbitats per millorar la informació de base per estructurar l'obtenció de coneixement i configurar el Pla de seguiment de la Biodiversitat de l'ENPAG.
Objectius operatius	06.3.2 Adequar i executar el sistema de seguiment periòdic dels grups clau de l'ENP al sistema estàndard de seguiment 06.2.3 Conèixer els usos i factors de canvi rellevants en l'evolució dels elements de conservació, i avaluar els efectes que generen en l'espai (pressions i amenaces)

	06.3.3 Mantenir una base de dades de seguiment de patrimoni natural de l'ENP actualitzada i ordenada
Justificació	Moltes de les espècies i hàbitats estan incloses a la Directiva Hàbitats i no es té cap coneixement al respecte sobre la distribució a l'espai. Complementàriament moltes espècies s'han inclòs com a prioritàries en l'índex de rellevància per l'Alta Garrotxa.
Cost	18.000,00€ Personal propi
Línies del Pla de protecció	A.01. Millora del coneixement 1_Millora del coneixement sobre els valors de l'espai i el sistema de seguiment d'aquests.
Mesures MAP	E14.38 Estudis sobre l'estatus i ecologia de les espècies de fauna d'interès comunitari.
Informació – agents	DTER, CAR, CYFC
Observacions	Aquesta actuació és clau per disposar de tendències sobre grups de fauna/hàbitats, a nivell d'espai i a nivell de Catalunya. En el cas d'espècies es prioritzaran les prioritzades a l'índex de rellevància.

INSTAL·LACIÓ D'UNA CÀMERA PER AL SEGUIMENT DE LA NIDIFICACIÓ

Descripció	Consisteix en instal·lar una càmera per fer seguiment de la nidificació a la vall de Sant Aniol. Aquesta actuació permetrà disposar de dades de tendència en l'èxit de nidificació.
Objectius operatius	06.3.2 Adequar i executar el sistema de seguiment periòdic dels grups clau de l'ENP al sistema estàndard de seguiment 06.2.3 Conèixer els usos i factors de canvi rellevants en l'evolució dels elements de conservació, i avaluar els efectes que generen en l'espai (pressions i amenaces) 06.3.3 Mantenir una base de dades de seguiment de patrimoni natural de l'ENP actualitzada i ordenada
Justificació	Moltes de les espècies i hàbitats estan incloses a la Directiva ZEPA. Moltes espècies s'han inclòs com a prioritàries en l'índex de rellevància per l'Alta Garrotxa.
Cost	09.000,00€ Personal propi
Línies del Pla de protecció	A.01. Millora del coneixement 1_Millora del coneixement sobre els valors de l'espai i el sistema de seguiment d'aquests.
Mesures MAP	E14.38 Estudis sobre l'estatus i ecologia de les espècies de fauna d'interès comunitari.
Informació – agents	DTER, CAR, CYFC
Observacions	Aquesta actuació pot ser útil en termes de sensibilització.

Eix 4: Desenvolupament local

Objectius generals

- OG.07. FIXAR LA POBLACIÓ AL TERRITORI d'acord amb les oportunitats que generen els objectius de l'espai
- OG.08. APROFITAR ELS RECURSOS NATURALS DE FORMA SOSTENIBLE mitjançant desenvolupament dels aprofitaments tradicionals de forma compatible amb la conservació de l'espai
- OG.09. FOMENTAR UN TURISME SOSTENIBLE compatible amb la conservació de l'espai

07.1.1	Promoure i col·laborar en l'aplicació de Plans de Desenvolupament Local Sostenible	Participació en l'aplicació dels Plans de desenvolupament local sostenible_CAG
08.1.1	Assessorar i donar suport als productors agropecuaris en l'aplicació de bones pràctiques per la conservació dels hàbitats i les espècies presents	<p>Suport a la FPC en la redacció de Plans de maneig per a la gestió del pastoreig (Projecte Forwards i altres)_CAG*</p> <p>Identificació de les BBPP per a una gestió de la pastura orientada a la conservació del patrimoni natural_CAG* [Integrada a la fitxa de <i>Plans de maneig</i>]</p> <p>Anàlisi de les potencialitats del maneig de bestiar amb les noves tecnologies_CAG* [Integrada a la fitxa de <i>Plans de maneig</i>]</p> <p>Revisió dels IOF perquè no siguin agressius amb l'hàbitat forestal (i incloure mesures compensatòries i condicions d'execució)_CAG</p> <p>Reforçar la vigilància en l'execució dels IOF_CAR, CPF i CAG</p>
08.1.3	Promoure l'adequació d'edificacions, la recuperació de marges i la conservació de punts d'aigua associats a la ramaderia i l'agricultura d'interès per la biodiversitat	<p>Dinamització d'accions per al manteniment, millora o recuperació de punts d'aigua, ja sigui directament o a través d'altres institucions_CAG *</p> <p>Formació en matèria de pedra seca_CAG* [Integrada a la fitxa <i>Recuperació d'estructures de pedra seca i formacions</i> desenvolupada al bloc <i>Cultura</i>]</p>
08.2.1	Establir una relació contínua amb agents socioeconòmics del territori, i si s'escau, crear una Taula de desenvolupament local	Establiment de marcs de treball amb diferents agents del territori en el marc d'accions i projectes desenvolupats a l'ENPAG_CAG* [Integrada a la fitxa <i>Grup Motor per al Relleu agrari i Implementació de la CETS</i>]
08.3.1	Implantar un distintiu de qualitat i compatibilitat amb la conservació dels productes de la Xarxa d'ENP o criteris de qualitat propis de l'ENP	Participació en les reunions amb la DGPA per la generació d'un segell comú_DGPA i CAG*
08.3.2	Integrar els productes i activitats locals de qualitat en l'oferta d'activitats d'informació i turístiques de l'ENP	<p>Revisió del sistema d'acreditació de les empreses CETS per integrar productes i activitats locals_CAG* [Integrada a la fitxa <i>Implementació de la CETS</i>]</p> <p>Cerca d'alternatives per incloure i acreditar entitats i ajuntaments (o concessions dels mateixos) a la CETS_CAG* [Integrada a la fitxa <i>Implementació de la CETS</i>]</p> <p>Participació en el Programa Visites en Valors_CAG* [Reformulat a la fitxa <i>Desenvolupament de Programes d'Educació Ambiental</i> al bloc <i>Educació, Voluntariat i Comunicació</i>]</p>

08.3.4	Generar aliances entre el sector primari, el turisme, la restauració i altres per fomentar la gastronomia local	Col·laboració amb Turisme Garrotxa i Garrotxa Hostalatge per desenvolupar accions vinculades a gastronomia de la CETS_CAG* [Integrada a la fitxa <i>Implementació de la CETS</i>]
8.3.5	Elaborar una diagnosi del teixit productiu local i un pla d'acció amb línies de treball i actuacions concretes per donar-li suport	[***Aquest objectiu tot i que el PE no ho contempla, es desenvolupa a través de diverses fitxes d'aquest bloc: <i>Recuperació de pastures, Millora de la xarxa viària i Manteniment d'altres infraestructures de suport</i>]
08.3.6	Promoure els agents del territori que potencien i difonen els productes alimentaris locals i de qualitat (allotjaments, restaurants, cellers, establiments, elaboradors i productors)	Revisió del sistema d'acreditació de les empreses CETS per integrar productes i activitats locals_CAG* [Integrada a la fitxa <i>Implementació de la CETS</i>]
08.4.3	Donar suport en la gestió de poblacions que generen danys a les activitats econòmiques de l'ENP	Suport al servei de Gestió cinegètica, en funció de les demandes i la capacitat interna del CAG_CAG
09.1.1	Desplegar la Carta Europea de Turisme Sostenible (CETS)	Impuls per l'acreditació de l'ENPAG (paral·lela a la del PNZVG) en el marc de la CETS de la Garrotxa, en el seu procés de renovació 26-30_CAG [Integrada a la fitxa <i>Implementació de la CETS</i>] Coordinació de la CETS_CAG [Integrada a la fitxa <i>Implementació de la CETS</i>] Implementació de la metodologia AGILE i gestió OKR_CAG [Integrada a la fitxa <i>Implementació de la CETS</i>]
09.2.1	Treballar amb les empreses turístiques per trobar eines de canvi cap a un model de turisme sostenible i de qualitat	Revisió del sistema d'acreditació de la CETS per augmentar els criteris de sostenibilitat_CAG [Integrada a la fitxa <i>Implementació de la CETS</i>]
09.2.2	Crear productes i paquets turístics amb associacions d'empreses turístiques i operadors turístics	Suport al Programa de Visites amb valors_CAG [Reformulat a la fitxa <i>Desenvolupament de Programes d'Educació Ambiental</i> al bloc <i>Educació, Voluntariat i Comunicació</i>] [Aquest objectiu es desenvolupa a través de la <i>Implementació de la CETS</i>]

PLANS DE MANEIG I INVERSIONS PER LA RAMADERIA EXTENSIVA I FOMENT DE BONES PRÀCTIQUES PER A LA CONSERVACIÓ

Descripció	Consisteix en l'elaboració de fitxes tècniques que estableixin els objectius i directrius de maneig específic per a diferents sectors amb activitat ramadera per orientar-la en criteris de conservació amb identificació d'inversions i l'ús de noves tecnologies per a la compatibilització.
Objectius operatius	01.1.1. Implementar i executar plans de gestió específics per a hàbitats i espècies de conservació prioritària dins l'ENP 01.3.5. Fomentar el paisatge mosaic 01.4.1. Fomentar acords de custòdia en espais d'alt valor dins l'ENP per a la gestió dels elements prioritaris 01.4.2 Fomentar bones pràctiques entre els col·lectius de propietaris i gestors del territori 08.1.1 Assessorar i donar suport als productors agropecuaris en l'aplicació de bones pràctiques per la conservació dels hàbitats i les espècies presents
Justificació	ZEPA. Directiva Aus i Directiva Hàbitats Zona d'Espècial Conservació (ZEC) mitjançant l'Acord de GOV/150/2014.

	Desenvolupament del Pla Impuls Ramaderia Extensiva per la Conservació a l'Alta Garrotxa
Cost	4.500,00 € + Pla de serveis de la DdGi Personal propi
Línies del Pla de protecció	LA.02. Gestió directa del medi natural 4_Altres actuacions de conservació del patrimoni natural i del paisatge
Mesures MAP	No aplica
Informació – agents	DTER, DARP, propietaris, explotacions ramaderes i Ajuntaments
Observacions	-

DINAMITZACIÓ DEL SEGELL FET A L'ALTA GARROTXA (Fet al Parc)

Descripció	Consisteix en donar suport a la DGPA en la revisió del criteris per definir el segell <i>Fet al Parc</i> , adaptable a l'Alta Garrotxa per tal que els productors puguin optar a un segell de qualitat vinculat als ENPs.
Objectius operatius	08.2.1 Establir una relació contínua amb agents socioeconòmics del territori, i si s'escau, crear una Taula de desenvolupament local 08.3.1 Implantar un distintiu de qualitat i compatibilitat amb la conservació dels productes de la Xarxa d'ENP o criteris de qualitat propis de l'ENP 08.3.5 Elaborar una diagnosi del teixit productiu local i un pla d'acció amb línies de treball i actuacions concretes per donar-li suport
Justificació	Suport a la principal activitat econòmica de l'espai (ramaderia) Inclòs al PPAG
Cost	Personal propi
Línies del Pla de protecció	LA.06. Promoció i valorització de l'espai natural protegit 2_Distintiu "Fet a l'Alta Garrotxa".
Mesures MAP	E24.15. Potenciar la ramaderia extensiva per conservar els hàbitats agroforestals i prevenir incendis forestals. E24.18. Recuperació de la qualitat de les pastures d'interès comunitari i les espècies associades (10% de la superfície total de 6170, 6210 i 6230).
Informació – agents	DARP/DTER, Propietaris, Ramaders, Ajuntaments
Observacions	Per a l'acreditació del segell s'establiran sinèrgies amb el PNZVG per tal d'optimitzar recursos.

GRUP MOTOR PER AL RELLEU AGRARI. CENS DE CEDENTS

Descripció	Consisteix en la participació activa en el Grup Motor per al Relleu Agrari a la Garrotxa, i que té per objectius el foment d'un model agrari sostenible a través del treball en xarxa i engegar iniciatives per a la seva dinamització.
	08.2.1 Establir una relació contínua amb agents socioeconòmics del territori, i si s'escau, crear una Taula de desenvolupament local
Justificació	El relleu agrari és fonamental per garantir la continuïtat de la ramaderia a l'ENP, principal activitat econòmica de l'espai, i clau per a la conservació dels hàbitats d'espais oberts a l'Alta Garrotxa. Aquesta actuació també és clau per al desenvolupament del Pla d'Impuls de la ramaderia extensiva a l'ENPAG.
Cost	Personal propi
Línies del Pla de protecció	LA.03. Foment de l'activitat favorable als objectius de l'espai. 4_Foment actuacions de recuperació i manteniment de pastures.
Mesures MAP	E24.15. Potenciar la ramaderia extensiva per conservar els hàbitats agroforestals i prevenir incendis forestals.

Informació – agents	ADRINOC, DTER/DARP, Propietaris i ramaders, Ajuntaments
Observacions	La principal actuació enguany és mantenir el <i>Cens de cedents</i> i de finques per tal de fomentar un relleu i una gestió activa de les pastures

RECUPERACIÓ DE PASTURES

Descripció	Consisteix en la recuperació de pastures en sectors on ja es desenvolupa l'activitat ramadera o hi ha interès potencial per part d'algun ramader de l'espai.
Objectius operatius	01.3.5 Fomentar el paisatge mosaic 01.4.1 Fomentar acords de custòdia en espais d'alt valor dins l'ENP per a la gestió dels elements prioritaris 02.2.2 Definir i planificar la gestió del foc per a la millora de l'ENP 02.2.3 Treballar per a la prevenció d'incendis juntament amb els propietaris, ajuntaments, protecció civil, ADF i bombers. 08.2.1 Establir una relació contínua amb agents socioeconòmics del territori, i si s'escau, crear una Taula de desenvolupament local 08.3.5 Elaborar una diagnosi del teixit productiu local i un pla d'acció amb línies de treball i actuacions concretes per donar-li suport
Justificació	L'activitat ramadera és la principal activitat econòmica de l'espai, i la més important per mantenir el paisatge en mosaic i reduir el risc d'incendi. D'altra banda, la recuperació de pastures és clau per al desenvolupament del Pla d'Impuls de la Ramaderia Extensiva de l'ENPAG.
Cost	8.000,00€ + subvencions (pendent de resolució de la subvenció DdGi i altres possibles fonts de finançament) Personal propi
Línies del Pla de protecció	LA.02. Gestió directa del medi natural 4_Altres actuacions de conservació del patrimoni natural i del paisatge LA.03. Foment de l'activitat favorable als objectius de l'espai. 4_Foment actuacions de recuperació i manteniment de pastures.
Mesures MAP	E24.15. Potenciar la ramaderia extensiva per conservar els hàbitats agroforestals i prevenir incendis forestals. E24.18. Recuperació de la qualitat de les pastures d'interès comunitari i les espècies associades (10% de la superfície total de 6170, 6210 i 6230).
Informació – agents	DTER, DARP, Propietaris, Ramaders, Ajuntaments
Observacions	

MANTENIMENT DE PUNTS D'AIGUA

Descripció	Consisteix en les tasques de manteniment de punts d'aigua existents a l'espai segons incidències.
Objectius operatius	02.2.3 Treballar per a la prevenció d'incendis juntament amb els propietaris, ajuntaments, protecció civil, ADF i bombers. 08.1.3 Promoure la recuperació i conservació de marges i punts d'aigua associats a la ramaderia i l'agricultura i d'interès per la biodiversitat 08.3.5 Elaborar una diagnosi del teixit productiu local i un pla d'acció amb línies de treball i actuacions concretes per donar-li suport
Justificació	Algunes són infraestructures pròpies, altres són estratègiques tant en el marc de l'extinció d'incendis de l'espai com el suport a la població local i l'activitat ramadera.

Cost	Segons incidències Personal propi
Línies del Pla de protecció	LA.03. Foment de l'activitat favorable als objectius de l'espai. 5 Instal·lacions d'infraestructures de suport a la ramaderia.
Mesures MAP	E26.35. Manteniment dels punts d'aigua, basses o entollaments temporals presents com a zones importants per a la flora i fauna aquàtica i terrestre amb una secció sense accés al bestiar. E28.12. Actuacions per instal·lar abeuradors i instal·lacions de suport a la ramaderia properes als ecosistemes lèntics (basses permanents, estanys i llacunes) per tal de protegir els hàbitats 3110, 3140, 3150 i 3170 associats a ells. E31.13. Conservació de punts d'aigua propers a zones forestals com a llocs d'alimentació preferent.
Informació – agents	Propietaris, veïns i ramaders, Ajuntaments
Observacions	Aquesta actuació està molt relacionada amb la de millora de basses inclosa al bloc <i>Natura</i> .

MANTENIMENT DE XARXA VIÀRIA

Descripció	Consisteix en l'adequació de determinats trams de la xarxa viària pública, ja sigui amb emporlanats puntuals, aportació de subbase o treballs de consolidació amb maquinària.
Objectius operatius	02.2.3 Treballar per a la prevenció d'incendis juntament amb els propietaris, ajuntaments, protecció civil, ADF i bombers. 08.3.5 Elaborar una diagnosi del teixit productiu local i un pla d'acció amb línies de treball i actuacions concretes per donar-li suport
Justificació	Garantir al viabilitat dins l'espai i la fixació de la població. Adequar infraestructures clau per a la prevenció i extinció d'incendis forestal.
Cost	9.000,00€ +10.000,00€ subbase Personal propi
Línies del Pla de protecció relacionades	LA.03. Foment de l'activitat favorable als objectius de l'espai. 5 Instal·lacions d'infraestructures de suport a la ramaderia.
Mesures MAP	No aplica
Informació – agents	Propietaris i veïns, Ajuntaments
Observacions	Es preveu realitzar intervencions segons les determinacions del PIE per al prevenció d'incendis de l'espai.

ADEQUACIÓ I MANTENIMENT D'ALTRES INFRAESTRUCTURES DE SUPORT

Descripció	Consisteix en la realització d'actuacions per l'adequació d'altres infraestructures que es considerin oportunes per al gestió del territori.
Objectius operatius	04.2.3 Coordinar i participar dels treballs de restauració arquitectònica i del patrimoni cultural. 08.2.1 Establir una relació contínua amb agents socioeconòmics del territori, i si s'escau, crear una Taula de desenvolupament local 08.3.5 Elaborar una diagnosi del teixit productiu local i un pla d'acció amb línies de treball i actuacions concretes per donar-li suport
Justificació	Necessitat de donar suport als municipis en l'adequació d'infraestructures en els nuclis habitatats.
Cost	6.000,00€ Personal propi

Línies del Pla de protecció	LA.03_Foment activitat ens locals per assoliment dels objectius de l'espai.
Mesures MAP	No aplica
Informació – agents	Propietaris i veïns, Ajuntaments
Observacions	Aquesta actuació està a cavall entre l'Eix de Cultura, Desenvolupament local i Ús públic.

IMPLEMENTACIÓ DE LA CARTA EUROPEA DE TURISME SOSTENIBLE

Descripció	<p>Participació activa en la governança i desenvolupament de la CETS, vetllant per ampliació a tot ENPAG.</p> <p>Es preveu la implantació de mesures amb criteris de sostenibilitat en consens amb els agents socioeconòmics, especialment els establiments dels sectors més freqüentats.</p> <p>Inclou la dinamització de la <i>Taula de mobilitat i ús públic</i>.</p> <p>Es preveu la revisió del sistema d'acreditació per reforçar els criteris de sostenibilitat i integrar productes i activitats locals.</p>
Objectius operatius	<p>08.2.1 Establir una relació contínua amb agents socioeconòmics del territori, i si s'escau, crear una Taula de desenvolupament local</p> <p>08.3.2 Integrar els productes i activitats locals de qualitat en l'oferta d'activitats d'informació i turístiques de l'ENP</p> <p>08.3.4 Generar aliances entre el sector primari, el turisme, la restauració i altres per fomentar la gastronomia local</p> <p>08.3.6 Promoure els agents del territori que potencien i difonen els productes alimentaris locals i de qualitat (allotjaments, restaurants, cellers, establiments, elaboradors i productors)</p> <p>09.1.1 Desplegar la Carta Europea de Turisme Sostenible (CETS)</p> <p>09.2.1 Treballar amb les empreses turístiques per trobar eines de canvi cap a un model de turisme sostenible i de qualitat</p>
Justificació	<p>L'àrea tècnica del CAG és membre de la Comissió tècnica de la CETS i membre de 3 grups de treball que permeten desenvolupar una governança compartida, i gestionar les activitats de lleure i ús públic de forma compartida.</p> <p>L'ordenació del turisme a l'ENP ha de contextualitzar-se en l'estratègia comarcal i ha de permetre desenvolupar iniciatives d'acord amb el sector públic i privat.</p>
Cost	3.600,00€ + personal propi
Línies del Pla de protecció	<p>LA.04. Ordenació de l'ús públic</p> <p>5_Estudi i proposta de mesures d'ordenació i gestió, pels sectors més freqüentats de l'espai.</p> <p>LA.06. Valorització de l'ENP</p> <p>1_CETS</p>
Mesures MAP	No aplica
Informació – agents	Ajuntaments, Turisme Garrotxa, PNZVG, DTER, Empreses turístiques
Observacions	Aquesta actuació permet articular una governança compartida per l'ordenació del turisme. Aquesta actuació està a cavall entre l'Eix de Desenvolupament local i l'Eix d'Ús públic.

Eix 5: Ús Públic i Social

Objectius generals

- OG.10. ORDENAR ELS USOS I APROFITAMENTS per garantir l'equilibri de les activitats humanes amb la conservació de la biodiversitat
Aquest objectiu està totalment assolit arrel de l'aprovació del PPAG.
- OG.11. ORDENAR L'ÚS PÚBLIC I SOCIAL per a la protecció dels hàbitats, espècies i elements geològics
- OG.12. GESTIONAR ELS RISCOS NATURALS per a l'autoprotecció de la població local

11.1.1	Regular l'acampada i pernoctació en base al model de Pla de protecció	Suport a la revisió d'ordenances municipals en base a un model comú per regular la pernoctació i acampada_CAG
11.1.3	Regular l'escalada i alpinisme, barranquisme, i espeleologia en base al model de Pla de protecció	Gestió de les sol·licituds de descens de barrancs_CAG* [Integrada a la fitxa <i>Ordenació de la pràctica del descens de barrancs</i>] Dinamització de la comissió d'escalada_CAG i DGPA* [Integrada a la fitxa <i>Ordenació de la pràctica de l'escalada</i>]
11.1.4	Regular les curses i altres activitats esportives organitzades en base al model de Pla de protecció	Estàndard per la realització de curses organitzades (zonificació, limitacions de participants, calendari, etc)_DGPA
11.1.5	Regular els enregistraments i l'observació de fauna i natura en base al model de Pla de protecció	Participació en el Grup de Conservació que està establint els criteris d'autorització pels enregistraments_CAG i DGPA
11.2.2	Treballar conjuntament amb els principals canals d'informació de rutes per prioritzar itineraris oficials dins l'ENP	Manteniment i actualització del Wikiloc dels itineraris del Consorci_Itinerània i CAG* Contracte i revisió de rutes amb el SIEA_CAG* [Integrada a la fitxa <i>Manteniment i adequació itineraris i GRs</i>] Actualització de la web del Consorci amb itineraris revisats_CAG* [Integrada a la fitxa <i>Comunicació del bloc Educació, voluntariat i comunicació</i>]
11.2.3	Disposar d'infraestructures viàries en bon estat	Manteniment i adequació de la xarxa viària (vincl directe amb el PIE)_CAG* [Desenvolupada al bloc <i>Desenvolupament socio-econòmic</i>]
11.3.1	Regular l'accés i la circulació	Gestió de la regulació de l'accés motoritzat juntament amb els Ajuntaments i en compliment del PPAG_CAG* Suport als ens locals en la instal·lació i manteniment de la senyalètica de regulació del pas de vehicles en zones forestals_CAG* [Integrada a la fitxa <i>Adequació i manteniment d'altres infraestructures i senyalització</i>]
11.3.4	Aplicar limitacions temporals d'accés o circulació	Gestió de la regulació de l'accés motoritzat juntament amb els Ajuntaments i en compliment del PPAG_CAG*
11.3.5	Regular l'aparcament de vehicles	Tramitació urbanística dels aparcaments habilitats per la gestió de l'ús públic de l'espai_CAG*
11.4.1	Implementar l'ordenació de l'ús públic en col·laboració amb els agents del territori	Taula de coordinació per a la gestió de l'ús públic per eixos afectats_CAG [Integrada a la fitxa <i>Implementació de la CETS</i> desenvolupada al bloc <i>Desenvolupament socioeconòmic</i>] Taula de mobilitat i us públic de la Garrotxa_CAG* [Integrada a la fitxa <i>Implementació de la CETS</i> desenvolupada al bloc <i>Desenvolupament socioeconòmic</i>] Foment de la custòdia fluvial_CAG [Desenvolupada al bloc <i>Natura</i>]
11.4.2	Promoció i acompanyament en l'ordenació de l'ús públic de	Taula de coordinació per a la gestió de l'ús públic a la vall de Sant Aniol_CAG Taula de mobilitat i us públic de la Garrotxa_CAG Foment de la custòdia fluvial_CAG

	l'ENP des de l'àmbit municipal	[<i>Idem objectiu anterior</i>]
11.5.1	Realitzar l'inventari de senyalètica de l'ENP	Integració de l'ENPAG en el sistema establert per la Generalitat per a l'inventari de senyals (si ens deixen) _CAG
11.5.2	Implantar el programa de senyalització i manteniment	Identificació, confecció i instal·lació dels senyals necessaris per la gestió de l'ENPAG_CAG [Integrada a la fitxa <i>Adequació i manteniment d'altres infraestructures i senyalització</i>] Seguiment de l'estat dels senyals instal·lats per part de la Brigada_CAG* [Integrada a la fitxa <i>Adequació i manteniment d'altres infraestructures i senyalització</i>]
11.6.2	Implementar les mesures extraordinàries de regulació de l'ús públic	Implementació de mesures segons incidències_CAG* [Integrada a la fitxa <i>Servei d'ordenació de l'accés a eixos freqüentats</i>]
11.7.1	Adequar els principals accessos, aparcaments i centres d'interès amb un ús elevat	Renovació del conveni amb el Consell Comarcal de la Garrotxa per al manteniment d'itineraris a l'Alta Garrotxa_CAG* [Integrada a la fitxa <i>Manteniment i adequació itineraris i GRs</i>] Adequació i manteniment, juntament amb els Ajuntaments afectats, dels aparcaments en els principals punts d'afluència (Sant Aniol, Muga)_CAG* [Integrada a la fitxa <i>Adequació i manteniment d'altres infraestructures i senyalització</i>] Tramitació urbanística dels aparcaments habilitats per la gestió de l'ús públic de l'espai_CAG*
11.7.2	Disposar i mantenir els serveis, equipaments i infraestructures necessàries i accessibles per acollir, informar, facilitar la visita i garantir la seguretat dels visitants i la protecció de l'entorn	Adequació de la Rectoria de Sadernes com CI de l'ENPAG_CAG* Convenis amb entitats i Ajuntaments per dotar d'usos amb caràcter públic infraestructures en punts estratègics de l'espai_CAG
11.7.4	Adaptar els missatges a donar des d'oficines d'informació, pròpies i alienes, d'acord amb el model de la DG	Adopció (adaptació) dels missatges establerts pels protocols del model d'acollida establert per la DGPA (un cop confeccionats) en el desenvolupament de l'acció 12 del PEiVA de l'ENPAG_CAG* [Integrada a la fitxa <i>Servei d'informació del bloc Educació, Voluntariat i Comunicació</i>]
11.8.1	Elaborar i executar el Pla de vigilància de l'espai d'acord amb els cossos d'inspecció i seguretat	Licitació pont per a Serveis de Guardes de Camp a l'ENPAG_CAG* Integració de l'ENPAG en la propera licitació del Guardes de Camp realitzada per la Generalitat per ENPs_DGPA Demanda d'una patrulla del CAR per l'ENPAG_DGPA i CAG
11.8.2	Millorar la coordinació amb els cossos de seguretat per efectuar accions de control i vigilància	Planificació d'un sistema de coordinació i col·laboració amb el Cos de Mossos d'Esquadra i el Cos d'Agents Rurals_CAG* [Integrada a la fitxa <i>Coordinació amb protecció civil i cossos de seguretat i emergències en punts freqüentats</i>] Coordinació anual amb el Cos de Mossos d'Esquadra i el Cos d'Agents Rurals_CAG* [Integrada a la fitxa <i>Coordinació amb protecció civil i cossos de seguretat i emergències en punts freqüentats</i>]
12.1.1	Ordenar el pla d'emergències	Recull i anàlisi del risc d'esllevissades i inundació al Pla d'Autoprotecció_CAG* [Integrada a la fitxa <i>Coordinació amb protecció civil i cossos de seguretat i emergències en punts freqüentats</i>] Redacció d'un protocol d'actuació per esllevissades quan hi ha camins afectats_CAG* [Integrada a la fitxa <i>Coordinació amb protecció civil i cossos de seguretat i emergències en punts freqüentats</i>]

ORDENACIÓ DE LA PRÀCTICA DEL DESCENS DE BARRANCS

Descripció	Consisteix en l'aplicació de la regulació del descens de barrancs a través d'una plataforma-web que facilita la gestió de les autoritzacions de la pràctica en els barrancs de l'ENP i l'aplicació del preu públic. Complementàriament es preveu establir un marc de col·laboració amb la Federació Catalana d'Espeleologia.
Objectius operatius	11.1.3 Regular l'escalada i alpinisme, barranquisme, i espeleologia en base al model de Pla de protecció
Justificació	Aplicació del Pla de protecció del medi natural i del paisatge.
Cost	Personal Propi + Servei de vigilància
Línies del Pla de protecció	LA.04. Ordenació de l'ús públic LA.05. Educació Ambiental 1_Foment de bones pràctiques en l'ús públic LA.08. Governança 1_Dinamització de taules de governança.
Mesures MAP	E27.03 Actuacions de restauració dels indrets més degradats dels hàbitats o les àrees amb presència d'espècies d'interès comunitari en zones de roquissars, dunes o àrees de vegetació esparsa en base a una identificació i valoració de l'estat de conservació
Informació – agents	DTER, Federació catalana d'espeleologia+FEEC, Turisme Garrotxa, Ajuntaments
Observacions	Aquesta regulació del Pla, segons informacions del mateix DTES, es considera una competència delegada al Consorci

ORDENACIÓ DE LA PRÀCTICA DE L'ESCALADA

Descripció	Consisteix en la (1) gestió d'incidències, (2) l'emissió d'informes en base als seguiments i contingències, si s'escau, (3) reforç de senyalització (4) difusió de la regulació (segons les necessitats). També es preveu realitzar les reunions de la Comissió d'Escalada per tal d'implicar tots els agents en la gestió de l'aplicació de la regulació i possible modificació del PPAG.
Objectius operatius	06.4.2 Establir acords amb les institucions de recerca i naturalistes per al desenvolupament d'estudis i inventaris dins l'ENP en el marc de les seves línies de recerca 11.1.3 Regular l'escalada i alpinisme, barranquisme, i espeleologia en base al model de Pla de protecció 15.1.1 Crear una taula de treball amb els agents prioritaris per a la gestió de l'ENP i els grups de treball temàtics necessaris
Justificació	Aplicació del Pla de protecció del medi natural i del paisatge.
Cost	Personal Propi + servei de vigilància
Línies del Pla de protecció	LA.04. Ordenació de l'ús públic LA.05. Educació Ambiental 1_Foment de bones pràctiques en l'ús públic LA.08. Governança 1_Dinamització de taules de governança.
Mesures MAP	E27.13 Elaboració d'un aplicatiu sobre la regulació de l'escalada. E27.03 Actuacions de restauració dels indrets més degradats dels hàbitats o les àrees amb presència d'espècies d'interès comunitari en zones de roquissars, dunes o àrees de vegetació esparsa en base a una identificació i valoració de l'estat de conservació
Informació – agents	DTER, Associacions i entitats escalada + FEEC, Turisme Garrotxa, Propietaris
Observacions	Com a referència es tindrà en compte els resultats dels seguiments que està realitzant el CAR en les zones d'escalada més sensibles per l'avifauna de l'espai.

ORDENACIÓ DE L'ACCÉS MOTORITZAT I APLICACIÓ DE LA RESERVA PRÈIVA

Descripció	Consisteix en l'aplicació de la regulació de l'accés motoritzat a la zona de Sadernes i la gestió de les autoritzacions de pas, segons competència delegada per part del mateix DTER.
Objectius operatius	11.3.1 Regular l'accés i la circulació 11.3.4 Aplicar limitacions temporals d'accés o circulació
Justificació	Aplicació del Pla de protecció del medi natural i del paisatge. Decret 166/1998, de 8 de juliol, de regulació de l'accés motoritzat al medi natural.
Cost	Personal Propi + Servei de vigilància
Línies del Pla de protecció	LA.04. Ordenació de l'ús públic 2_Infraestructures d'ús públic. A.07. Vigilància 2_Actuacions de control i vigilància.
Mesures MAP	E11.75 Execució de mesures pel control de l'accés de persones i vehicles motoritzats en les zones amb presència d'hàbitats o a àrees d'interès per a espècies d'interès comunitari.
Informació – agents	DTER, Ajuntaments, Propietaris, veïns
Observacions	Aquesta acció està directament relacionada amb el Servei d'ordenació de l'accés a eixos freqüentats que dona suport al seu compliment in-situ.

MANTENIMENT I ADEQUACIÓ D'ITINERARIS, GRs i ALTRES

Descripció	Se centra en la desbrossada i senyalització periòdica de tots els itineraris de l'AG, dels itineraris vinculats a les parròquies i dels GR-1 i GR-11. Pot incloure la modificació d'algun traçat segons necessitats d'acord amb els agents implicats.
Objectius operatius	04.4.1 Integrar el patrimoni cultural als itineraris i cartelleria de l'ENP. 11.2.1 Identificar i classificar la xarxa viària bàsica, secundària, senders i itineraris senyalitzats d'acord amb els ajuntaments 11.2.2 Treballar conjuntament amb els principals canals d'informació de rutes per prioritzar itineraris oficials dins l'ENP
Justificació	Necessitat d'ordenació del senderisme a l'espai, com a principal activitat de lleure.
Cost	6.000,00€ + Es pot incloure alguna altra actuació dins la licitació de manteniment Personal Propi
Línies del Pla de protecció	LA.04. Ordenació de l'ús públic 1_Programa de senyalització. 2_Acollida de l'espai i infraestructura d'ús públic.
Mesures MAP	No aplica
Informació – agents	Turisme Garrotxa, Consells Comarcals, Ajuntaments, DARP, DTER
Observacions	Aquesta actuació s'articula a través d'un conveni de col·laboració amb el Consell Comarcal de la Garrotxa i es coordina conjuntament amb l'equip tècnic d'Itinerànnia. Des de 2019 s'ha establert un criteri de rotació amb un període de retorn de 2 anys.

ACTUALITZACIÓ DEL WIKILOOC DE L'ENP DE L'ALTA GARROTXA

Descripció	Consisteix en el manteniment d'un compte de Wikiloc oficial, a través del marc que ha establert la Direcció General de Polítiques Ambientals amb l'empresa.
Objectius operatius	11.2.2 Treballar conjuntament amb els principals canals d'informació de rutes per prioritzar itineraris oficials dins l'ENP
Justificació	Necessitat d'ordenació del senderisme a l'espai i la proliferació de rutes a la xarxa en indrets sensibles,
Cost	Personal Propi
Línies del Pla de protecció relacionades	LA.04. Ordenació de l'ús públic 1_Programa de senyalització. 2_Acollida de l'espai i infraestructura d'ús públic.
Mesures MAP	No aplica
Informació – agents	Turisme Garrotxa, Ajuntaments, DTER
Observacions	Aquesta actuació ha estat una petició dels Ajuntaments i del mateix Consorci com a mecanisme per ordenar els fluxos d'afluència dins de l'espai minimitzant els impactes als valors naturals i les activitats tradicionals.

ADEQUACIÓ I MANTENIMENT D'INFRAESTRUCTURES D'ÚS PÚBLIC I SENYALITZACIÓ

Descripció	Consisteix en l'adequació i manteniment d'infraestructures d'ús públic de l'espai, incloent la confecció i instal·lació de senyals, així com l'inventari de la mateixa a través de l'app-web <i>Survey</i> de la DGPA.
Objectius operatius	04.4.1 Integrar el patrimoni cultural als itineraris i cartelleria de l'ENP. 05.2.3 Minimitzar la brutícia, deixalles, vandalisme i males praxis dins l'ENP "Servei de neteja i manteniment d'infraestructures de l'ENPAG_CAG 11.5.1 Realitzar l'inventari de senyalètica de l'ENP 11.5.2 Implantar el programa de senyalització i manteniment
Justificació	Necessitat d'ordenació i adequació de les infraestructures de suport a la gestió realitzada per fer compatible els usos tradicionals i agraris amb l'ús públic a l'espai.
Cost	11.000,00€ (mantenim.) + 9.680,00€ (senyals) Personal propi
Línies del Pla de protecció	LA.04. Ordenació de l'ús públic 1_Programa de senyalització. 2_Acollida de l'espai i infraestructura d'ús públic.
Mesures MAP	No aplica
Informació – agents	Propietaris i veïns, Ajuntaments
Observacions	Aquesta actuació està a cavall entre l'Eix de Desenvolupament local i l'Eix d'Ús públic.

SUPORT A LES TRAMITACIONS URBANÍSTIQUES - INFRAESTRUCTURES D'ÚS PÚBLIC

Descripció	Consisteix en el seguiment de la tramitació tant del Pla especial urbanístic de l'eix central de l'ENP com de la integració dels aparcaments de la RNP de la Muga en el POUM d'Albanyà.
	11.3.5 Regular l'aparcament de vehicles 11.7.2 Disposar i mantenir els serveis, equipaments i infraestructures necessàries i accessibles per acollir, informar, facilitar la visita i garantir la seguretat dels visitants i la protecció de l'entorn
Justificació	Habilitació i legalització d'infraestructures d'ordenació d'ús públic en sòl no urbanitzable, en un dels sectors més freqüentats de tot l'espai natural.
Cost	Personal propi
Línies del Pla de protecció relacionades	LA.04. Ordenació de l'ús públic 1_Programa de senyalització. 2_Acollida de l'espai i infraestructura d'ús públic.
Mesures MAP	No aplica
Informació – agents	Propietaris, Comissió Urbanisme, Ajuntaments
Observacions	Aquesta actuació està subjecte a la tramitació per part d'Urbanisme de Girona.

ADEQUACIÓ I MANTENIMENT DE CENTRE D'ACOLLIDA I INTERPRETACIÓ DE L'ENPAG

Descripció	Consisteix en l'adequació i manteniment de la Rectoria de Sadernes com a Centre d'acollida i interpretació de l'ENPAG
Objectius operatius	11.7.2 Disposar i mantenir els serveis, equipaments i infraestructures necessàries i accessibles per acollir, informar, facilitar la visita i garantir la seguretat dels visitants i la protecció de l'entorn 11.7.3 Desenvolupar el Pla d'acollida als visitants en base al model de la DG 14.1.2 Garantir l'accessibilitat i gestió del coneixement disponible sobre l'ENP
Justificació	Necessitat de disposar d'un centre d'atenció al visitant que permeti interpretar el territori, els seus valors i generar un sentiment de pertinença.
Cost	4.500,00€ Licitació de manteniment d'infraestructures Personal propi
Línies del Pla de protecció relacionades	LA.04. Ordenació de l'ús públic 1_Programa de senyalització. 2_Acollida de l'espai i infraestructura d'ús públic.
Mesures MAP	No aplica
Informació – agents	Públic general, visitants, Ajuntaments
Observacions	Aquesta actuació està a cavall entre l'Eix d'Ús públic i l'Eix d'Educació Ambiental

SERVEI DE GUARDES RURALS

Descripció	Consisteix en l'articulació d'un servei de vigilància en eixos de freqüentació i punts clau d'accés per ordenar els fluxos i gestionar la mobilitat de forma proactiva, així com el control de les activitats no compatibles dins de l'ENP (especialment vinculat a les activitats de lleure o associades a l'ús públic).
Objectius operatius	06.5.4 Identificar en cartografia les males praxis i punts de massificació 06.5.5 Adaptar i mantenir un registre d'activitats, actors i incïncies en ús públic (curses, conflictes, queixes, etc) 06.5.6 Identificar els impactes (positius i negatius) que generen les activitats d'ús públic dins l'ENP 11.8.1 Elaborar i executar el Pla de vigilància de l'espai d'acord amb els cossos d'inspecció i seguretat 11.8.2 Millorar la coordinació amb els cossos de seguretat per efectuar accions de control i vigilància
Justificació	Acumulació d'activitats incompatibles (accessos descontrolats, focs, esbarjo, acampada, acumulació deixalles) en les zones més sobrefreqüentades
Cost	52.000€ Personal propi
Línies del Pla de protecció	LA.04. Ordenació de l'ús públic 3_Servei d'informació als usuaris. LA.07 Vigilància de l'espai 1 Redacció d'un Pla d'inspecció i vigilància de l'espai 2 Actuacions de control i vigilància.
Mesures MAP	E11.75 Execució de mesures pel control de l'accés de persones i vehicles motoritzats en les zones amb presència d'hàbitats o a àrees d'interès per a espècies d'interès comunitari.
Informació – agents	Públic general, Visitants, Ajuntaments, DTER, Diputació de Girona (coord.)
Observacions	Aquesta actuació es fa de forma coordinada amb els corresponents serveis d'Informació que hi ha al territori i amb els Cossos de Seguretat i Emergències.

SERVEI D'ORDENACIÓ DE L'ACCÉS A EIXOS FREQUENTATS - AUTOPROTECCIÓ

Descripció	Consisteix en l'articulació d'un servei per a l'ordenació dels accessos en eixos de freqüentació i punts clau d'accés per ordenar els fluxos i gestionar la mobilitat. Inclou el control de la reserva prèvia necessària en els sectors més freqüentats.
Objectius operatius	11.3.1 Regular l'accés i la circulació 11.3.4 Aplicar limitacions temporals d'accés o circulació 11.8.2 Millorar la coordinació amb els cossos de seguretat per efectuar accions de control i vigilància 12.1.1 Ordenar el pla d'emergències
Justificació	Demanda directa dels Cossos de seguretat i emergències. Acumulació d'activitats incompatibles.
Cost	18000,00€ Personal propi
Línies del Pla de protecció	LA.04. Ordenació de l'ús públic 3_Servei d'informació als usuaris. LA.07 Vigilància de l'espai 1 Redacció d'un Pla d'inspecció i vigilància de l'espai 2 Actuacions de control i vigilància.

Mesures MAP	E11.75 Execució de mesures pel control de l'accés de persones i vehicles motoritzats en les zones amb presència d'hàbitats o a àrees d'interès per a espècies d'interès comunitari.
Informació – agents	Públic general, Visitants, Ajuntaments, DTER, Diputació de Girona (coord.)
Observacions	Aquesta actuació es fa de forma coordinada amb els corresponents serveis d'Informació que hi ha al territori i amb els Cossos de Seguretat i Emergències.

COORDINACIÓ AMB PROTECCIÓ CIVIL I COSSOS DE SEGURETAT I EMERGÈNCIES

Descripció	Consisteix en l'establiment d'un sistema de coordinació amb els cossos competents per reforçar la vigilància en els eixos més freqüentats i garantir tant la seguretat com l'aplicació de la normativa del Pla de protecció. Inclou la redacció dels protocols necessaris per una resposta ràpida en cas d'emergències de la mà de Protecció Civil i en coordinació amb la resta de cossos. Preveu una identificació dels riscos (GIF, inundacions i esllavissades)
Objectius operatius	11.8.1 Elaborar i executar el Pla de vigilància de l'espai d'acord amb els cossos d'inspecció i seguretat 11.8.2 Millorar la coordinació amb els cossos de seguretat per efectuar accions de control i vigilància 12.1.1 Ordenar el pla d'emergències
Justificació	Necessitat de donar compliment al PPAG i donar una resposta ràpida i coordinada en cas d'emergència.
Cost	Personal propi
Línies del Pla de protecció	LA.04. Ordenació de l'ús públic 3_Servei d'informació als usuaris. LA.07 Vigilància de l'espai 1 Redacció d'un Pla d'inspecció i vigilància de l'espai 2 Actuacions de control i vigilància.
Mesures MAP	E11.75 Execució de mesures pel control de l'accés de persones i vehicles motoritzats en les zones amb presència d'hàbitats o a àrees d'interès per a espècies d'interès comunitari.
Informació – agents	Protecció Civil, CB, CME, CAR, SEPRONA, Ajuntaments, DTER,
Observacions	La redacció de protocols és una demanda directa de la Taula de Foc.

Eix 6: Educació, voluntariat i comunicació

Objectius

- OG.13. FORMAR I SENSIBILITZAR la població incrementant la valoració i estima social de l'ENP
- OG.14. COMUNICAR I DIFONDRE ELS VALORS DE L'ENP, contribuint a l'educació ambiental de la societat

13.1.1	Definir el model de Xarxa d'Escoles de l'Espai Natural (XEEN) a l'ENP amb els agents educatius del territori	Creació de la xarxa d'escoles vinculades a l'ENPAG en el marc del contracte del Servei d'Informació i EA de la Generalitat_CAG i DGPA* [Integrada a la fitxa <i>Dinamització de la xarxa d'escoles de l'ENPAG</i>]
13.1.2	Desplegar el model de Xarxa d'Escoles de l'Espai Natural (XEEN) a l'ENP d'acord amb el model general	Impuls de punts de trobada entre docents i alumnes de les escoles de la Xarxa_CAG i DGPA* [Integrada a la fitxa <i>Dinamització de la xarxa d'escoles de l'ENPAG</i>]
13.1.3	Formar i capacitar al professorat de la XEEN	Creació del contingut d'una formació per acreditar docents en el bon coneixement de l'ENPAG_CAG i DGPA*
13.2.1	Adaptar i millorar l'oferta pedagògica de l'ENP generant situacions d'aprenentatge i treballs per projecte	Creació d'una oferta pedagògica per les escoles vinculades a l'ENPAG_CAG i DGPA*
13.2.3	Elaborar recursos educatius sobre l'espai (que tinguin en compte les problemàtiques singulars del seu espai) i posar-los a disposició dels centres educatius	Creació d'activitats educatives d'acord amb les necessitats de les escoles vinculades a l'ENPAG, especialment l'escola de Lliurona i les de la ZER del Llierca_CAG i DGPA* [Integrada a la fitxa <i>Creació d'una oferta pedagògica per escoles vinculades a l'ENPAG</i>]
13.2.4	Oferir projectes de recerca vinculats a l'espai natural per a l'alumnat universitari i de la XEEN	Establiment de sinèrgies amb centres universitaris per fomentar la recerca a l'ENPAG (paleontologia, turisme, geografia, biologia, CCAA)
13.3.2	Cercar i establir col·laboracions i projectes conjunts amb agents clau del territori	Identificació d'activitats conjuntes a través de la TVAPO_CAG i DGPA* [Integrada a la fitxa <i>Taula de voluntariat ambiental dels Pirineus Orientals</i>]
13.3.3	Elaborar formacions dirigides als informadors, educadors i altres prescriptors del territori	Participació en el disseny, l'adequació i el desenvolupament del programa de formació de la CETS (curs de bon coneixement, curs del sector turístic, programa de formació contínua, curs de gestió del territori, sessions per personal i càrrec electes de l'administració pública, etc)_CAG*
13.4.1	Desplegar en el territori les campanyes de sensibilització i bones pràctiques que s'impulsin des de la DG	Desplegar les accions de sensibilització, educació ambiental i informació en el territori impulsades per la DG_CAG* [Integrada a la fitxa <i>Taula de formació de la CETS</i>] Supervisió del desplegament, seguiment i coordinació del contracte d'Educació ambiental i servei d'informació als Espais Naturals Protegits_CAG i DGPA*

13.4.2	Adaptar el programa de divulgació i sensibilització de l'ENP perquè incorpori una oferta d'activitats adequada per a famílies	Creació d'activitats per famílies i públic general a l'ENPAG, en el marc del contracte del Servei d'Informació i EA de la Generalitat_CAG i DGPA* [Integrada a la fitxa <i>Creació d'un programa anual d'Educació Ambiental</i>] Distribució de les descobertes en família des dels punts d'informació_CAG* [Integrada a la fitxa <i>Creació d'un programa anual d'Educació Ambiental</i>]
13.4.3	Adaptar el programa de divulgació i sensibilització de l'ENP perquè incorpori una oferta d'activitats adequada per a altres perfils	<i>Accions recollides en altres objectius operatius</i>
13.4.4	Adaptar el programa de divulgació i sensibilització de l'ENP perquè incorpori una oferta d'activitats dirigida al lleure educatiu	Creació d'un programa formatiu per educadors en el lleure per millorar l'EA en el marc del contracte de SI i EA_CAG i DGPA PENDENT DE TOSCA
13.5.1	Identificar col·lectius estratègics implicats en la gestió i l'ús del territori	Relació d'agents del territori que poden tenir una incidència en la gestió de l'ENP_CAG* [Integrada a la fitxa <i>Taula de voluntariat ambiental dels Pirineus Orientals</i>]
13.5.2	Executar els projectes de sensibilització i formació dirigits al sector turístic, esportiu i de lleure	Formacions realitzades per part de l'ENPAG en el programa de previst a la taula formació de la CETS_CAG*
13.5.3	Executar els projectes de sensibilització i formació dirigits als agents de lleure educatiu	Suport i col·laboració en la formació d'educadors en el lleure per millorar l'EA en el marc del contracte de SI i EA_CAG i DGPA PENDENT DE TOSCA Crear una formació per educadors en el lleure educatiu local en el marc del contracte de SI i EA de la Generalitat_CAG i DGPA PENDENT DE TOSCA
13.5.4	Executar els projectes de sensibilització i formació dirigits als agents del sector primari	Suport a la FPC en la formació dels ramaders en la gestió del pastoreig orientat a la conservació (Projecte Forwards i altres)_CAG* [Integrada a la fitxa <i>Plans de maneig per la ramaderia extensiva i foment de bones pràctiques per a la conservació del bloc Desenvolupament socio-econòmic</i>]
13.5.5	Elaborar i renovar periòdicament un programa d'educació ambiental adreçat a la població local que contribueixi a fomentar el sentiment de pertinença i la implicació en la conservació de l'ENP.	Disseny i execució d'un programa d'activitats per al públic en general_CAG* [Integrada a la fitxa <i>Creació d'un programa anual d'Educació Ambiental</i>]
13.6.1	Identificar els programes, projectes i accions en marxa o previstos a l'ENP que poden rebre el suport del voluntariat	Identificació de projectes i activitats conjuntes a través de la TVAPO_CAG i DGPA* [Integrada a la fitxa <i>Taula de voluntariat ambiental dels Pirineus Orientals</i>] Participació en les accions transversals de la TVAPO_CAG* [Integrada a la fitxa <i>Taula de voluntariat ambiental dels Pirineus Orientals</i>]
13.6.2	Establir un model de coordinació territorial amb agents clau del voluntariat ambiental	Dinamització de la TVAPO a través del contracte de secretaria del contracte del Servei d'Informació i EA de la Generalitat_CAG i DGPA * [Integrada a la fitxa <i>Taula de voluntariat ambiental dels Pirineus Orientals</i>]
13.7.1	Dissenyar i adaptar activitats inclusives per a persones amb necessitats específiques	Anàlisi de les oportunitats per millorar l'accessibilitat a l'ENPAG_CAG* Desenvolupament projectes que promoguin la cooperació amb entitats de voluntariat per tal de guiar persones amb diversitat funcional_CAG * [Integrada a la fitxa <i>Taula de voluntariat ambiental dels Pirineus Orientals</i> i la de <i>Millora de l'accessibilitat</i>] Elaboració de memòries anuals accessibles_CAG
13.7.2	Formar el personal de l'ENP (informadors i personal que treballa de cara al públic) en accessibilitat, diversitat funcional i diversitat de gènere	Integració al programa de formació de la CETS (formació contínua) d'una capacitat dirigida al personal de l'ENP (informadors i personal que treballa de cara al públic) en accessibilitat, diversitat funcional i diversitat de gènere_CAG, PNZVG i FES (CETS) * [Integrada a la fitxa <i>Taula de formació de la CETS</i>]
13.7.3	Incorporar la perspectiva de gènere als continguts i activitats de l'ENP	Integració al programa de formació de la CETS (formació contínua) d'una capacitat dirigida al personal de l'ENP (informadors i personal que treballa de cara al públic) sobre la integració de la perspectiva de gènere en els continguts i activitats_CAG, PNZVG i FES (CETS) * [Integrada a la fitxa <i>Taula de formació de la CETS</i>]
13.8.1	Dissenyar, implementar i fomentar itineraris	Establiment dels criteris per tal que un itinerari sigui considerat saludable_DGPA

	saludables dins dels itineraris oficials dels ENP i en la zona d'influència	
13.8.2	Identificar els agents clau i els àmbits de col·laboració per implementar el binomi salut i natura	Suport a la DGPA en la implementació de mesures vinculades a la salut i natura_CAG i DGPA
13.8.3	Incloure el concepte de salut i natura en els missatges educatius i comunicatius de l'ENP	Suport a la DGPA en la inclusió del concepte salut i natura en els missatges educatius i comunicatius de l'ENPAG_DGPA
13.8.4	Participar a les Taules territorials de Salut i Natura	Participació a les taules de salut i natura_CAG
14.1.1	Informar periòdicament sobre les tasques, projectes i actuacions que duu a terme l'ENP a la població	Actualització de l'apartat de notícies de la web de l'ENPAG_CAG Difusió de projectes i activitats a través de les XXSS_CAG Publicar a la web el Programa d'Actuacions i la Memòria anual_CAG [Integrades a la fitxa <i>Comunicació a través dels canals oficials del CAG</i>]
14.1.2	Garantir l'accessibilitat i gestió del coneixement disponible sobre l'ENP	Establiment d'un sistema de col·laboració amb el PNZVG per sistematitzar la gestió documental conjuntament_CAG
14.2.1	Sensibilitzar als diferents agents sobre els valors de l'ENP	Difusió de material de bones pràctiques elaborat per la DGPA i el CAG_CAG [Integrada a la fitxa <i>Comunicació a través dels canals oficials del CAG</i>] Píndoles digitals sobre els valors naturals de l'ENPAG_CAG [Integrada a la fitxa <i>Comunicació a través dels canals oficials del CAG</i>]
14.3.1	Optimitzar els canals de comunicació	Identificació de les estratègies i planificació de les accions mínimes de comunicació necessàries_CAG
14.3.2	Garantir l'harmonització de la comunicació com a Parc, Xarxa i Generalitat.	Harmonització de la comunicació en base als manual de publicació de la Generalitat per ENPs_CAG* [Inclusa a la fitxa <i>Elaboració i edició de material interpretatiu i de bones pràctiques</i>]

DINAMITZACIÓ DE LA XARXA D'ESCOLES DE L'ENPAG

Descripció	Consisteix en la dinamització de la Xarxa d'Escoles vinculades a l'ENPAG en base al model general i generar punts de trobada per establir sinèrgies i un projecte compartit de pertinença a l'Alta Garrotxa
Objectius operatius	13.1.1 Definir el model de Xarxa d'Escoles de l'Espai Natural (XEEN) a l'ENP amb els agents educatius del territori 13.1.2 Desplegar el model de Xarxa d'Escoles de l'Espai Natural (XEEN) a l'ENP d'acord amb el model general
Justificació	Pla d'Educació i Voluntariat Ambiental de l'Alta Garrotxa aprovat pel mateix Consorci. Pla estratègic d'educació i voluntariat ambiental de la xarxa d'espais naturals protegits de Catalunya 2030
Cost	Personal propi + <i>Personal associat al contracte de SIEA de la DGPA</i>
Línies del Pla de protecció	LA.05. Educació Ambiental 1_Foment de bones pràctiques en l'ús públic 2_Programa permanent d'EA
Mesures MAP	No aplica
Informació – agents	Ajuntaments, Empreses turístiques, Entitats en general, Població local, UDG
Observacions	Aquesta actuació està molt relacionada amb la TVAPO i els Serveis d'Informació.

FORMACIÓ PER A DOCENTS DELS CENTRES EDUCATIUS DE L'ÀMBIT DE L'ENPAG

Descripció	Consisteix en l'actualització i desenvolupament d'una formació organitzada conjuntament amb els serveis educatius de la Garrotxa destinada als docents dels centres educatius de la comarca de la Garrotxa i l'àmbit de l'ENPAG (Empordà i Ripollès)
Objectius operatius	04.4.2 Incorporar el patrimoni cultural en els plans d'ús públic i educació ambiental per fomentar-ne la seva conservació i divulgació. 13.1.3 Formar i capacitar al professorat de la Xarxa d'Escoles de l'Espai Natural (XEEN) 13.2.3 Elaborar recursos educatius sobre l'espai (que tinguin en compte les problemàtiques singulars del seu espai) i posar-los a disposició dels centres educatius 13.3.1 Establir un model de coordinació territorial amb agents clau de l'educació ambiental 13.3.3 Elaborar formacions dirigides als informadors, educadors i altres prescriptors del territori
Justificació	Pla d'Educació i Voluntariat Ambiental de l'Alta Garrotxa aprovat pel mateix Consorci. Pla estratègic d'educació i voluntariat ambiental de la xarxa d'espais naturals protegits de Catalunya 2030
Cost	Personal propi + <i>Personal associat al contracte de SIEA de la DGPA</i>
Línies del Pla de protecció	LA.05. Educació Ambiental 1_Foment de bones pràctiques en l'ús públic 2_Programa permanent d'EA
Mesures MAP	No aplica
Informació – agents	Ajuntaments, Empreses turístiques, Entitats en general, Població local, UDG
Observacions	Aquesta actuació està molt relacionada amb la TVAPO i els Serveis d'Informació.

CREACIÓ D'UNA OFERTA PEDAGÒGICA PER ESCOLES VINCULADES A L'ENPAG

Descripció	Consisteix en l'elaboració d'una oferta pedagògica per les escoles vinculades a l'ENPAG (especialment ZER Llierca i Lliurona)
Objectius operatius	13.2.1 Adaptar i millorar l'oferta pedagògica de l'ENP generant situacions d'aprenentatge i treballs per projectes 13.2.3 Elaborar recursos educatius sobre l'espai (que tinguin en compte les problemàtiques singulars del seu espai) i posar-los a disposició dels centres educatius
Justificació	Pla d'Educació i Voluntariat Ambiental de l'Alta Garrotxa aprovat pel mateix Consorci. Pla estratègic d'educació i voluntariat ambiental de la xarxa d'espais naturals protegits de Catalunya 2030
Cost	Personal propi + <i>Personal associat al contracte de SIEA de la DGPA</i>
Línies del Pla de protecció	LA.05. Educació Ambiental 1_Foment de bones pràctiques en l'ús públic 2_Programa permanent d'EA
Mesures MAP	No aplica
Informació – agents	Ajuntaments, Empreses, Entitats en general, Creu Roja, Població local Visitants
Observacions	Aquesta acció està molt vinculada a la Xarxa d'Escoles de l'ENPAG.

CREACIÓ D'UN PROGRAMA ANUAL D'ACTIVITATS D'EDUCACIÓ AMBIENTAL

Descripció	Consisteix en la creació i realització d'un conjunt d'activitats estructurades en un programa anual d'educació ambiental per famílies i públic general a l'ENPAG.
Objectius operatius	13.4.2 Adaptar el programa de divulgació i sensibilització de l'ENP perquè incorpori una oferta d'activitats adequada per a famílies 13.5.5 Elaborar i renovar periòdicament un programa d'educació ambiental adreçat a la població local que contribueixi a fomentar el sentiment de pertinença i la implicació en la conservació de l'ENP.
Justificació	Pla d'Educació i Voluntariat Ambiental de l'Alta Garrotxa aprovat pel mateix Consorci. Pla estratègic d'educació i voluntariat ambiental de la xarxa d'espais naturals protegits de Catalunya 2030
Cost	3.000,00€ + Personal propi + <i>Personal associat al contracte de SIEA de la DGPA</i>
Línies del Pla de protecció	LA.05. Educació Ambiental 1_ Foment de bones pràctiques en l'ús públic 2_ Programa permanent d'EA
Mesures MAP	No aplica
Informació – agents	Ajuntaments, Empreses, Entitats en general, Creu Roja, Població local Visitants
Observacions	Aquesta actuació es realitza juntament amb el PNZVG.

TAULA DE VOLUNTARIAT AMBIENTAL DELS PIRINEUS ORIENTALS

Descripció	Consisteix en la dinamització de la taula de voluntariat ambiental dels Pirineus Orientals. En el marc d'aquesta taula es desenvolupen projectes comuns de voluntariat amb les entitats de l'ENPAG.
Objectius operatius	04.2.2 Articular treballs conjunts entre l'ENP i representants, gestors o custodis del patrimoni cultural per a la seva protecció i millora 13.6.1 Identificar els programes, projectes i accions en marxa o previstos a l'ENP que poden rebre el suport del voluntariat 13.6.2 Establir un model de coordinació territorial amb agents clau del voluntariat ambiental 13.7.1 Dissenyar i adaptar activitats inclusives per a persones amb necessitats específiques
Justificació	Pla d'Educació i Voluntariat Ambiental de l'Alta Garrotxa aprovat pel mateix Consorci. Pla estratègic d'educació i voluntariat ambiental de la xarxa d'espais naturals protegits de Catalunya 2030
Cost	2.000,00€ + Personal propi + <i>Personal associat al contracte de SIEA de la DGPA</i>
Línies del Pla de protecció	LA.05. Educació Ambiental 1_ Foment de bones pràctiques en l'ús públic 2_ Programa permanent d'EA
Mesures MAP	No aplica
Informació – agents	Ajuntaments, Empreses i entitats Població local + visitants
Observacions	Part de les accions estan relacionades amb l'anàlisi de les millores d'accessibilitat prevista a l'Eix d'Ús Públic. La taula pren especial rellevància durant la Setmana de la Natura i a l'entorn del Dia Internacional del Voluntariat.

FORMACIÓ D'ESTUDIANTS EN RELACIÓ ALS ESPAIS NATURALS PROTEGITS

Descripció	Es preveuen accions de formació tant amb alumnes de FP com estudiants universitaris en assignatures vinculades a la gestió i planificació en espais naturals protegits.
Objectius operatius	04.4.2 Incorporar el patrimoni cultural en els plans d'ús públic i educació ambiental per fomentar-ne la seva conservació i divulgació. 04.4.3 Formar el personal dels punts d'informació en els valors culturals de l'ENP 13.5.2 Executar els projectes de sensibilització i formació dirigits al sector turístic, esportiu i de lleure 13.3.3 Elaborar formacions dirigides als informadors, educadors i altres prescriptors del territori 13.5.3 Executar els projectes de sensibilització i formació dirigits als agents de lleure educatiu 13.5.4 Executar els projectes de sensibilització i formació dirigits als agents del sector primari
Justificació	Pla d'Educació i Voluntariat Ambiental de l'Alta Garrotxa aprovat pel mateix Consorci. Pacte formatiu entre el Consorci i la Fundació Estudis Superiors d'Olot.
Cost	Personal propi
Línies del Pla de protecció	LA.05. Educació Ambiental 1_Foment de bones pràctiques en l'ús públic 2_Programa permanent d'EA
Mesures MAP	No aplica
Informació – agents	Ajuntaments, Empreses turístiques, Entitats en general, Població local, UDG
Observacions	Aquesta actuació pot generar sinèrgies per fomentar la realització de treballs d'estudiants dins de l'àmbit de l'ENPAG.

FORMACIÓ PER A EDUCADORS EN TEMPS DE LLEURE (MONITORS)

Descripció	Consisteix en l'elaboració així com l'execució d'una formació destinada a educadors en temps de lleure. Es desenvolupa de forma alternativa al Parc Natural i a l'Alta Garrotxa.
Objectius operatius	13.5.2 Executar els projectes de sensibilització i formació dirigits al sector turístic, esportiu i de lleure 13.5.3 Executar els projectes de sensibilització i formació dirigits als agents de lleure educatiu 13.4.4 Adaptar el programa de divulgació i sensibilització de l'ENP perquè incorpori una oferta d'activitats dirigida al lleure educatiu
Justificació	Pla d'Educació i Voluntariat Ambiental de l'Alta Garrotxa aprovat pel mateix Consorci. Pla estratègic d'educació i voluntariat ambiental de la xarxa d'espais naturals protegits de Catalunya 2030
Cost	Personal propi i personal de l'empresa adjudicatària del contracte del servei d'educació ambiental i servei d'informació de l'ENP.
Línies del Pla de protecció	LA.05. Educació Ambiental 1_Foment de bones pràctiques en l'ús públic 2_Programa permanent d'EA
Mesures MAP	No aplica
Informació – agents	Entitats de lleure educatiu
Observacions	Aquesta actuació està molt relacionada amb la TVAPO i els Serveis d'Informació.

TAULA DE FORMACIÓ DE LA CETS

Descripció	<p>Consisteix en l'elaboració així com la implementació d'una oferta formativa a través de 3 formacions:</p> <ul style="list-style-type: none"> - Curs de Bon Coneixement de la Garrotxa - Curs de Gestió del Territori per al conservació - Curs del sector turístic
Objectius operatius	<p>04.4.2 Incorporar el patrimoni cultural en els plans d'ús públic i educació ambiental per fomentar-ne la seva conservació i divulgació.</p> <p>04.4.3 Formar el personal dels punts d'informació en els valors culturals de l'ENP</p> <p>13.5.2 Executar els projectes de sensibilització i formació dirigits al sector turístic, esportiu i de lleure</p> <p>13.3.3 Elaborar formacions dirigides als informadors, educadors i altres prescriptors del territori</p> <p>13.5.3 Executar els projectes de sensibilització i formació dirigits als agents de lleure educatiu</p> <p>13.5.4 Executar els projectes de sensibilització i formació dirigits als agents del sector primari</p>
Justificació	<p>Pla d'Educació i Voluntariat Ambiental de l'Alta Garrotxa aprovat pel mateix Consorci.</p> <p>Pacte formatiu entre el Consorci i la Fundació Estudis Superiors d'Olot.</p>
Cost	Personal propi
Línies del Pla de protecció	<p>LA.05. Educació Ambiental</p> <p>1_Foment de bones pràctiques en l'ús públic</p> <p>2_Programa permanent d'EA</p>
Mesures MAP	No aplica
Informació – agents	Ajuntaments, Empreses turístiques, Entitats en general, Població local, UDG
Observacions	Aquesta actuació està molt relacionada amb la TVAPO i els Serveis d'Informació.

SERVEI D'INFORMACIÓ I SENSIBILITZACIÓ AMBIENTAL

Descripció	<p>Consisteix en coordinar el servei d'informació i educació ambiental de l'ENP, especialment centrat en els punts més freqüentats i d'accés principal a l'Alta Garrotxa, per tal de sensibilitzar el públic general que visita l'espai. Inclou la participació en el procés d'estandarització de la presa de dades i el seguiment i integració de les dades de freqüentació, així com l'adopció de missatges establerts pels protocols del model d'acollida establert per la DGPA.</p>
Objectius operatius	<p>06.5.1 Participar en la definició del sistema estàndard de seguiment de l'ús públic amb el SENP</p> <p>06.5.2 Disposar de dades de freqüentació i perfil d'usuari en l'ENP i en especial en equipaments i en zones d'alta freqüentació segons el model de DG</p> <p>06.5.3 Identificar les activitats i actors de l'espai.</p> <p>06.5.4 Identificar en cartografia les males praxis i punts de massificació</p> <p>06.5.5 Adaptar i mantenir un registre d'activitats, actors i incidències en ús públic (curses, conflictes, queixes, etc)</p> <p>06.5.6 Identificar els impactes (positius i negatius) que generen les activitats d'ús públic dins l'ENP</p>

	07.1.1 Promoure i col·laborar en l'aplicació de Plans de Desenvolupament Local Sostenible 11.7.3 Desenvolupar el Pla d'acollida als visitants en base al model de la DG 11.7.4 Adaptar els missatges a donar des d'oficines d'informació, pròpies i alienes, d'acord amb el model de la DG 13.4.1 Desplegar en el territori les campanyes de sensibilització i bones pràctiques que s'impulsin des de la DG
Justificació	Necessitat de conscienciar el visitant sobre les activitats compatibles amb la preservació dels valors naturals i culturals de l'ENP i fomentar bones pràctiques orientades a la conservació.
Cost	Personal propi + <i>Personal associat al contracte de SIEA de la DGPA</i>
Línies del Pla de protecció	LA.04. Ordenació de l'ús públic 3_Servei d'informació als usuaris. LA.05. Educació Ambiental 2_Programa permanent d'educació i voluntariat ambiental
Mesures MAP	No aplica
Informació – agents	Públic general, visitants, Ajuntaments
Observacions	Aquesta actuació està a cavall entre l'Eix d'Ús públic i l'Eix d'Educació Ambiental.

MILLORA DE L'ACCESSIBILITAT A L'ENPAG

Descripció	Consisteix en donar continuïtat a l'anàlisi acurada dels punts més crítics des del punt de vista de l'accessibilitat i per tipologies, així com realitzar intervencions orientades a la minimització dels principals obstacles.
Objectius operatius	11.7.1 Adequar els principals accessos, aparcaments i centres d'interès amb un ús elevat 11.7.2 Disposar i mantenir els serveis, equipaments i infraestructures necessàries i accessibles per acollir, informar, facilitar la visita i garantir la seguretat dels visitants i la protecció de l'entorn 11.7.3 Desenvolupar el Pla d'acollida als visitants en base al model de la DG 13.7.1 Dissenyar i adaptar activitats inclusives per a persones amb necessitats específiques
Justificació	Necessitat de millorar l'accessibilitat en determinats punts de l'ENPAG i donar alternatives de visita. DECRET 209/2023, de 28 de novembre, pel qual s'aprova el Codi d'accessibilitat de Catalunya.
Cost	12.000€ + Personal propi
Línies del Pla de protecció relacionades	LA.04. Ordenació de l'ús públic 1_Programa de senyalització. 2_Acollida de l'espai i infraestructura d'ús públic.
Mesures MAP	No aplica
Informació – agents	Públic general, visitants, Ajuntaments
Observacions	Aquesta actuació està entre l'Eix d'Ús públic i l'Eix d'Educació Ambiental, i està relacionada amb la Taula de voluntariat.

COMUNICACIÓ A TRAVÉS DE CANALS OFICIALS DEL CONSORCI

Descripció	Consisteix en realitzar les tasques habituals associades a mantenir la web actualitzada, atendre les demandes, mantenir les xarxes socials i enviar el butlletí@ periòdicament. Es preveu integrar píndoles de coneixement i reforçar la comunicació relacionada amb les Bones Pràctiques. En aquest sentit preveu la difusió de fulletons sensibilitzadors. Inclou la traducció i millora de la capacitats operatives de la web.
Objectius operatius	14.1.1 Informar periòdicament sobre les tasques, projectes i actuacions que duu a terme l'ENP a la població 14.1.2 Garantir l'accessibilitat i gestió del coneixement disponible sobre l'ENP 14.3.1 Optimitzar els canals de comunicació 14.3.2 Garantir l'harmonització de la comunicació com a Parc, Xarxa i Generalitat. 16.3.4 Garantir la transparència administrativa
Justificació	Aquests canals són els principals mitjans de comunicació controlada de l'ENP de l'Alta Garrotxa. La transparència es d'obligat compliment d'acord amb el marc normatiu vigent.
Cost	5.000,00 € + Personal propi
Línies del Pla de protecció	LA.04. Ordenació de l'ús públic 3_Servei d'informació als usuaris. LA.07 Vigilància de l'espai 1 Redacció d'un Pla d'inspecció i vigilància de l'espai 2 Actuacions de control i vigilància.
Mesures MAP	No aplica
Informació – agents	Públic general, Visitants, Ajuntaments, DTER.
Observacions	-

ELABORACIÓ I EDICIÓ DE MATERIAL INTERPRETATIU I DE BONES PRÀCTIQUES

Descripció	Consisteix en editar i distribuir els tríptics d'itineraris, normatives, etc, així com l'elaboració d'altres tipologies de publicacions vinculades al coneixement i interpretació del patrimoni així com bones pràctiques.
Objectius operatius	04.4.1 Integrar el patrimoni cultural als itineraris i cartellera de l'ENP. 14.1.2 Garantir l'accessibilitat i gestió del coneixement disponible sobre l'ENP 14.3.1 Optimitzar els canals de comunicació
Justificació	La gran aflluència de visitants fa necessari disposar de material editat per facilitar en els punts d'acollida i garantir un ús ordenat dins de l'ENPAG.
Cost	2.000,00€ Personal propi
Línies del Pla de protecció	LA.04. Ordenació de l'ús públic i informació a l'usuari. 3_Servei d'informació als usuaris. LA.05. Educació Ambiental 1_Foment de bones pràctiques en l'ús públic 2_Programa permanent d'EA
Mesures MAP	No aplica
Informació – agents	Públic general, Visitants de l'espai
Observacions	Aquesta acció ha de contemplar l'harmonització de la comunicació en base als manual de publicació de la Generalitat.

Pressupost i resum executiu

A continuació es presenta el Resum executiu del Programa d'Actuacions de despesa directa del Consorci amb la despesa associada.

Cal tenir en compte que directament, la DGPA executa despesa a l'Alta Garrotxa a través de la licitació del Contracte d'Informació i Educació Ambiental.

Taula 1. Resum executiu del Programa d'Actuacions estructurat per eixos.

Natura	Recuperació d'hàbitats d'espais oberts	8.000,00 €
	Millora basses i manteniment punts aigua	3.000,00 €
	Desenvolupament geoestratègia i suport estudi hidrogeològic	5.000,00 €
	Conservació tàxons flora (associat a licitació manteniment)	Licitació manteniment i personal propi
	Control flora invasora	6.000,00 €
	Iniciatives d'adaptació canvi climàtic i captació inversió privada	Personal propi
	Taula de foc, PIE i projectes executius PEGs	Personal propi
	Acord de custòdia fluvial	Personal propi
	Suport a l'adequació de l'entorn del Gorg Blau	Personal propi
Cultura	Recuperació d'estructures de pedra seca i formacions	2.000,00 €
	Neteja elements del patrimoni natural	Licitació manteniment i personal propi
Coneixement	Disseny del Pla de seguiment de la Biodiversitat	Personal propi
	Estat ecològic dels prats	4.000,00 €
	Seguiment àguila daurada	5.135,00 €
	Altres seguiment avifauna	Personal propi
	Actualització de dades per a l'avaluació del PPAG. Seguiment grups	18.000,00 €
	Instal·lació d'una càmera per al seguiment de nidificació	9.000,00 €
Desenvolupament local	Plans de maneig de ramaderia per la conservació	4.500,00 €
	Dinamització segell Fet a l'ENPAG	Personal propi
	Grup motor relleu agrari	Personal propi
	Recuperació pastures	Associat a hàbitats EEOO
	Manteniment punts aigua	Licitació manteniment, partida basses i personal propi
	Manteniment de la xarxa viària	19.000,00 €
	Adequació manteniment d'infraestructures de suport	6.000,00 €
	Participació a la CETS	3.600,00 €
Us públic i social	Ordenació descens de barrancs	Personal propi

	Ordenació pràctica escalada	Personal propi
	Ordenació de l'accés motoritzat a Sadernes i la Muga	Personal propi
	Neteja i marcatge itineraris i GRs+adequació wikiloc	6.000,00 €
	Actualització wikiloc	Personal propi
	Manteniment infraestructures i senyalització	20.680,00 €
	Suport tramitacions urbanístiques	Personal propi
	Manteniment edifici Centre Acollida i interpretació	4.500,00 €
	Guardes rurals	52.000,00 €
	Servei ordenació sector freqüentats-autoprotecció	18.000,00 €
	Coordinació emergències-protocol seguretat i autoprotecció	Personal propi
Educació i voluntariat ambiental	Dinamització Xarxa Escoles i formació per a docents	Personal propi i personal SIEA
	Creació oferta pedagògica per escoles vinculades a ENPAG	Personal propi i personal SIEA
	Programa anual d'Activitats EA	3.000,00 €
	Taula voluntariat	2.000,00 €
	Formació estudiants (diferents etapes)	Personal propi
	Formació educadors en el lleure	Personal propi i personal SIEA
	Taula de formació de la CETS	Personal propi
	Servei informació i sensibilització ambiental	Personal propi i personal SIEA
	Millora accessibilitat	12.000,00 €
	Comunicació a través dels canals del CAG	5.000,00 €
	Edició material interpretatiu de l'ENP	2.000,00 €

Gràfic 1. Percentatge del pressupost destinat a cada Eix.

